

GEZ
1

KARTA ADRESOWA ZABYTKU

3. Miejscowość

BŁOTNICA

1. Nazwa

DOM (ob. ŚWIETLICA I DOM)

2. Czas powstania

4 ćw. XIX w.

7. Fotografia z opisem wskazującym orientację albo mapa z zaznaczonym stanowiskiem archeologicznym



Elewacja frontowa i boczna. Widok od północy.

4. Adres (ulica, nr posesji)

Błotnica 2, 3, 3A

78-122 Kołobrzeg

Nr dz. 57/1

5. Przynależność administracyjna

województwo: zachodniopomorskie

powiat: kołobrzeski

gmina: Kołobrzeg

6. Formy ochrony

strefa B ochrony konserwatorskiej

Uchwała Nr **XXXIII/287/2021**

z dnia 2021-11-05

w sprawie uchwalenia miejscowego planu zagospodarowania przestrzennego Gminy Kołobrzeg dla części obrębu Błotnica

Publikacja: Dz. Urz. Województwa

Zachodniopomorskiego z 2021-12-03, poz. 5310

8. Historia, opis i wartości

Dom założony na rzucie wydłużonego prostokąta, posadowiony kalenicowo do drogi na froncie działki siedliskowej. Budynek parterowy z użytkowym poddaszem, murowany z cegły ceramicznej, otynkowany, przykryty dachem dwuspadowym. W części budynku zachowany detal architektoniczny w postaci opasek okiennych, gzymsów nadokiennych i gzymsu podokapowego. Dom posiada wartość historyczną, naukową.



<https://kolobrzeg.e-mapa.net/>

9. Stan zachowania i postulaty dotyczące konserwacji

Stan zachowania:

dobry. Destrukcja tynków zewnętrznych. Zmieniona wielkość otworów okiennych w połowie budynku, zamurowane okienka w ścianie kolankowej, wymieniona stolarka okienna. Budynek zachował pierwotną bryłę i formę dachu.

Zalecenia i postulaty:

zaleca się remont elewacji oraz monitoring stanu zachowania i prowadzenie bieżących przeglądów oraz remontów.

Zagrożenia:

termomodernizacja, dalsza dewaloryzacja elewacji.

10. Wykonanie karty

(autor, data i podpis)

Jacek Kuczowski
30 marca 2023 r.

11. Zatwierdzenie karty

(podpis wojewódzkiego konserwatora zabytków)*

* dotyczy zabytków niewpisanych do rejestru zabytków i niewłączonych do wojewódzkiej ewidencji zabytków

GEZ
2

KARTA ADRESOWA ZABYTKU

3. Miejscowość

BŁOTNICA

1. Nazwa

SZKOŁA (ob. DOM)

2. Czas powstania

ok. 1900 – 1910

7. Fotografia z opisem wskazującym orientację albo mapa z zaznaczonym stanowiskiem archeologicznym



Elewacja frontowa i boczna. Widok od północy.

4. Adres (ulica, nr posesji)

Błotnica 7

78-122 Kołobrzeg

Nr dz. 64

5. Przynależność administracyjna

województwo: zachodniopomorskie

powiat: kołobrzeski

gmina: Kołobrzeg

6. Formy ochrony

strefa B ochrony konserwatorskiej

Uchwała Nr **XXXIII/287/2021**

z dnia 2021-11-05

w sprawie uchwalenia miejscowego planu zagospodarowania przestrzennego Gminy Kołobrzeg dla części obrębu Błotnica

Publikacja: Dz. Urz. Województwa

Zachodniopomorskiego z 2021-12-03, poz. 5310

5310

8. Historia, opis i wartości

Szkoła (ob. dom) założona na rzucie prostokąta, posadowiona kalenicowo do drogi na froncie działki siedliskowej. Budynek parterowy z mieszkalnym poddaszem. Budynek wzniesiony z cegły ceramicznej, nietynkowany, przykryty dachem dwuspadowym. Elewacja frontowa sześćoosiowa, niesymetryczna. Okna w szczycie północo-wschodnim ozdobione cegłą profilowaną oraz ozdobiony blendami. Szkoła posiada wartość historyczną.



<https://kolobrzeg.e-mapa.net/>

9. Stan zachowania i postulaty dotyczące konserwacji

Stan zachowania:

bardzo dobry. Wymieniona stolarka okienna z zachowaniem wielkości i kształtu otworów oraz wymienione pokrycie dachu. Budynek zachował pierwotną bryłę i formę dachu.

Zalecenia i postulaty:

zaleca monitoring stanu zachowania i prowadzenie bieżących przeglądów oraz remontów. Zaleca się zachowanie ceglanych elewacji budynku.

Zagrożenia:

termomodernizacja.

10. Wykonanie karty

(autor, data i podpis)

Jacek Kuczowski
30 marca 2023 r.

11. Zatwierdzenie karty

(podpis wojewódzkiego konserwatora zabytków)*

* dotyczy zabytków niewpisanych do rejestru zabytków i niewłączonych do wojewódzkiej ewidencji zabytków

GEZ
3

KARTA ADRESOWA ZABYTKU

3. Miejscowość

BŁOTNICA

1. Nazwa

DOM

2. Czas powstania

XIX/XX w.

7. Fotografia z opisem wskazującym orientację albo mapa z zaznaczonym stanowiskiem archeologicznym



Elewacja frontowa. Widok od północy

4. Adres (ulica, nr posesji)

Błotnica 8 – 9

78-122 Kołobrzeg

Nr dz. 65/1

5. Przynależność administracyjna

województwo: zachodniopomorskie

powiat: kołobrzeski

gmina: Kołobrzeg

6. Formy ochrony

strefa B ochrony konserwatorskiej

Uchwała Nr **XXXIII/287/2021**

z dnia 2021-11-05

w sprawie uchwalenia miejscowego planu zagospodarowania przestrzennego Gminy Kołobrzeg dla części obrębu Błotnica

Publikacja: Dz. Urz. Województwa Zachodniopomorskiego z 2021-12-03, poz. 5310

8. Historia, opis i wartości

Dom założony na rzucie wydłużonego prostokąta, posadowiony kalenicowo do drogi na froncie działki siedliskowej. Budynek parterowy, podwyższony o ściankę kolankową, szerokofrontowy, parterowy z mieszkalnym poddaszem i asymetryczną wystawką dachową. Budynek murowany z cegły ceramicznej, otynkowany, przykryty dachem dwuspadowym, wystawka przykryta osobnym dachem dwuspadowym. Elewacja frontowa asymetryczna, siedmioosiowa, wystawka dwuosiowa. Dom posiada wartość historyczną.



<https://kolobrzeg.e-mapa.net/>

9. Stan zachowania i postulaty dotyczące konserwacji

Stan zachowania:

dobry. Wymieniona stolarka okienna i pokrycie dachu. Termomodernizacja zakryła oryginalny tynk i detal architektoniczny. Budynek zachował pierwotną bryłę i formę dachu.

Zalecenia i postulaty:

zaleca się monitoring stanu zachowania i prowadzenie bieżących przeglądów oraz remontów.

Zagrożenia:

brak.

10. Wykonanie karty

(autor, data i podpis)

Jacek Kuczowski
30 marca 2023 r.

11. Zatwierdzenie karty

(podpis wojewódzkiego konserwatora zabytków)*

* dotyczy zabytków niewpisanych do rejestru zabytków i niewłączonych do wojewódzkiej ewidencji zabytków

<p>GEZ 4</p>	<p>KARTA ADRESOWA ZABYTKU</p>		<p>3. Miejscowość</p> <p>BŁOTNICA</p>
<p>1. Nazwa STODOŁA</p>		<p>2. Czas powstania kon. XIX w.</p>	<p>4. Adres (ulica, nr posesji) Błotnica 9 A</p> <p>78-122 Kołobrzeg Nr dz. 65/3</p>
<p>7. Fotografia z opisem wskazującym orientację albo mapa z zaznaczonym stanowiskiem archeologicznym</p>  <p>Elewacja szczytowa. Widok od północy</p>			<p>5. Przynależność administracyjna</p> <p>województwo: zachodniopomorskie</p> <p>powiat: kołobrzeski</p> <p>gmina: Kołobrzeg</p>
			<p>6. Formy ochrony</p> <p>strefa B ochrony konserwatorskiej Uchwała Nr XXXIII/287/2021 z dnia 2021-11-05 w sprawie uchwalenia miejscowego planu zagospodarowania przestrzennego Gminy Kołobrzeg dla części obrębu Błotnica Publikacja: Dz. Urz. Województwa Zachodniopomorskiego z 2021-12-03, poz. 5310</p>

8. Historia, opis i wartości

Stodoła założona na rzucie prostokąta, posadowiona szczytem do drogi w głębi działki siedliskowej. Stodoła wzniesiona w konstrukcji szkieletowej, wypełnienie pól stanowi cegła ceramiczna. Obiekt nakryty dachem dwuspadowym o niewielkim kącie nachylenia połaci. Górna część ścian jest odeskowana. Stodoła stanowi przykład typowego obiektu gospodarskiego, posiada wartość historyczną.



<https://kolobrzeg.e-mapa.net/>

9. Stan zachowania i postulaty dotyczące konserwacji

Stan zachowania:

dostateczny. Destrukcja drewna konstrukcyjnego i deskowania. Budynek zachował pierwotną bryłę i formę dachu.

Zalecenia i postulaty:

zaleca remont oraz monitoring stanu zachowania i prowadzenie bieżących przeglądów oraz remontów.

Zagrożenia:

dalsza destrukcja techniczna.

10. Wykonanie karty

(autor, data i podpis)

Jacek Kuczkowski
30 marca 2023 r.

11. Zatwierdzenie karty

(podpis wojewódzkiego konserwatora zabytków)*

* dotyczy zabytków niewpisanych do rejestru zabytków i niewłączonych do wojewódzkiej ewidencji zabytków

<p>GEZ 5</p>	<p>KARTA ADRESOWA ZABYTKU</p>		<p>3. Miejscowość</p> <p>BŁOTNICA</p>
<p>1. Nazwa</p> <p>DOM</p>		<p>2. Czas powstania</p> <p>XIX/XX w.</p>	<p>4. Adres (ulica, nr posesji)</p> <p>Błotnica 10</p> <p>78-122 Kołobrzeg</p> <p>Nr dz. 67/2</p>
<p>7. Fotografia z opisem wskazującym orientację albo mapa z zaznaczonym stanowiskiem archeologicznym</p>  <p>Elewacja frontowa i boczna. Widok od południa</p>			<p>5. Przynależność administracyjna</p> <p>województwo: zachodniopomorskie</p> <p>powiat: kołobrzeski</p> <p>gmina: Kołobrzeg</p>
			<p>6. Formy ochrony</p> <p>strefa B ochrony konserwatorskiej</p> <p>Uchwała Nr XXXIII/287/2021</p> <p>z dnia 2021-11-05</p> <p>w sprawie uchwalenia miejscowego planu zagospodarowania przestrzennego Gminy Kołobrzeg dla części obrębu Błotnica</p> <p>Publikacja: Dz. Urz. Województwa Zachodniopomorskiego z 2021-12-03, poz. 5310</p>

8. Historia, opis i wartości

Dom założony na rzucie prostokąta, posadowiony w głębi działki siedliskowej, pod skosem w stosunku do głównej drogi. Budynek parterowy z poddaszem. Ściany parteru murowane, ściany poddasza odeskowane. Dom przykryty dachem dwuspadowym o niewielkim kącie nachylenia połaci. Do szczytu domu od strony północno-zachodniej dostawiona wtórnie murowana przybudówka. Dom posiada wartość historyczną.

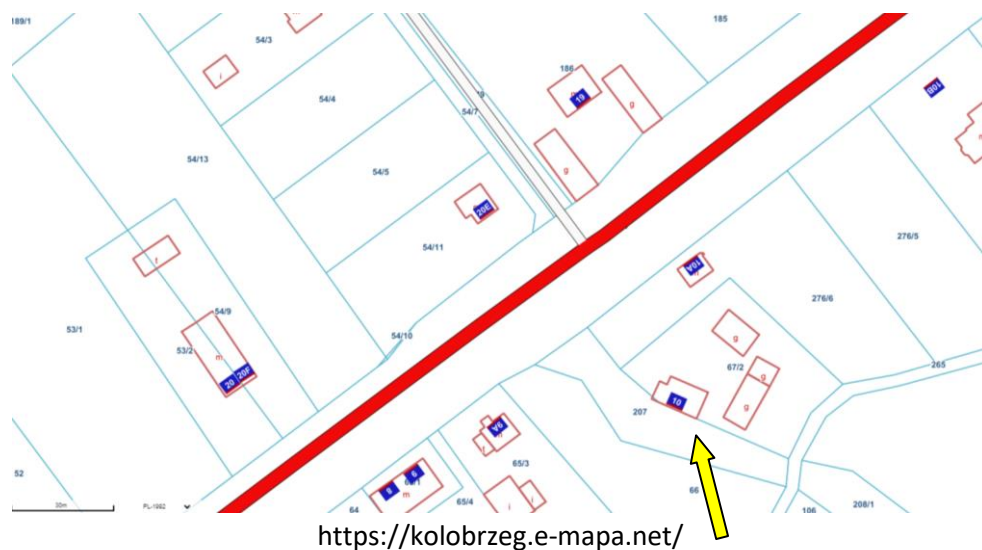

9. Stan zachowania i postulaty dotyczące konserwacji

Stan zachowania:

dobry. Wymieniona stolarka okienna z zachowaniem wielkości i kształtu otworów. Łuszczące się tynki zewnętrzne. Budynek zachował pierwotną bryłę i formę dachu.

Zalecenia i postulaty:

zaleca remont elewacji oraz monitoring stanu zachowania i prowadzenie bieżących przeglądów oraz remontów.

Zagrożenia:

brak.

10. Wykonanie karty

(autor, data i podpis)

Jacek Kuczowski
30 marca 2023 r.

11. Zatwierdzenie karty

(podpis wojewódzkiego konserwatora zabytków)*

* dotyczy zabytków niewpisanych do rejestru zabytków i niewłączonych do wojewódzkiej ewidencji zabytków

**GEZ
6**

KARTA ADRESOWA ZABYTKU

3. Miejscowość

BŁOTNICA

1. Nazwa

DOM

2. Czas powstania

pocz. XX w.

7. Fotografia z opisem wskazującym orientację albo mapa z zaznaczonym stanowiskiem archeologicznym



Elewacja frontowa. Widok od południa

4. Adres (ulica, nr posesji)

Błotnica 18

78-122 Kołobrzeg

Nr dz. 182/2

5. Przynależność administracyjna

Województwo: zachodniopomorskie

powiat: kołobrzeski

gmina: Kołobrzeg

6. Formy ochrony

strefa K ochrony konserwatorskiej

Uchwała Nr **XXXIII/287/2021**

z dnia 2021-11-05

w sprawie uchwalenia miejscowego planu zagospodarowania przestrzennego Gminy Kołobrzeg dla części obrębu Błotnica

Publikacja: Dz. Urz. Województwa

Zachodniopomorskiego z 2021-12-03, poz. 5310

8. Historia, opis i wartości

Dom założony na rzucie prostokąta, posadowiony kalenicowo do drogi na froncie działki siedliskowej. Budynek parterowy z mieszkalnym poddaszem, podwyższony o ściankę kolankową z frontową wystawką na osi środkowej. Obiekt murowany z cegły ceramicznej, otynkowany, nakryty dachem dwuspadowym o niewielkim kącie nachylenia połaci, wystawka przykryta osobnym dachem dwuspadowym. Dom posiada wartość historyczną.



<https://kolobrzeg.e-mapa.net/>

9. Stan zachowania i postulaty dotyczące konserwacji

Stan zachowania:

dobry. Wymieniona stolarka okienna, zmieniony kształt otworów okiennych, wejście główne zamienione na okno. Wymienione pokrycie dachu. Dewaloryzacja elewacji poprzez termomodernizację (zakryto detal architektoniczny). Budynek zachował pierwotną bryłę i formę dachu.

Zalecenia i postulaty:

zaleca się monitoring stanu zachowania i prowadzenie bieżących przeglądów oraz remontów.

Zagrożenia:

brak.

10. Wykonanie karty

(autor, data i podpis)

Jacek Kuczowski
30 marca 2023 r.

11. Zatwierdzenie karty

(podpis wojewódzkiego konserwatora zabytków)*

* dotyczy zabytków niewpisanych do rejestru zabytków i niewłączonych do wojewódzkiej ewidencji zabytków

**GEZ
7**

KARTA ADRESOWA ZABYTKU

3. Miejscowość

BŁOTNICA

1. Nazwa

DOM (CHAŁUPA)

2. Czas powstania

4 ćw. XIX w.

7. Fotografia z opisem wskazującym orientację albo mapa z zaznaczonym stanowiskiem archeologicznym



Elewacja frontowa. Widok od południowego wschodu

4. Adres (ulica, nr posesji)

Błotnica 19

78-122 Kołobrzeg

Nr dz. 186

5. Przynależność administracyjna

województwo: zachodniopomorskie

powiat: kołobrzeski

gmina: Kołobrzeg

6. Formy ochrony

strefa B ochrony konserwatorskiej

Uchwała Nr **XXXIII/287/2021**

z dnia 2021-11-05

w sprawie uchwalenia miejscowego planu zagospodarowania przestrzennego Gminy Kołobrzeg dla części obrębu Błotnica

Publikacja: Dz. Urz. Województwa

Zachodniopomorskiego z 2021-12-03, poz. 5310

8. Historia, opis i wartości

Dom założony na rzucie prostokąta, posadowiony kalenicowo do drogi w głębi działki siedliskowej. Budynek parterowy z użytkowym poddaszem. Budynek murowany z cegły ceramicznej, tynkowany, przykryty dachem naczółkowym. Elewacja frontowa symetryczna, pięcioosiowa. Budynek stanowi przykład typowej chałupy chłopa średniorolnego. Dom posiada wartość historyczną.



<https://kolobrzeg.e-mapa.net/>

9. Stan zachowania i postulaty dotyczące konserwacji

Stan zachowania:

dobry. Wymieniona stolarka okienna, zmieniony kształt oraz wielkość otworów okiennych. Budynek zachował pierwotną bryłę i formę dachu.

Zalecenia i postulaty:

zaleca się monitoring stanu zachowania i prowadzenie bieżących przeglądów oraz remontów.

Zagrożenia:

termomodernizacja.

10. Wykonanie karty

(autor, data i podpis)

Jacek Kuczowski
30 marca 2023 r.

11. Zatwierdzenie karty

(podpis wojewódzkiego konserwatora zabytków)*

* dotyczy zabytków niewpisanych do rejestru zabytków i niewłączonych do wojewódzkiej ewidencji zabytków

GEZ
8

KARTA ADRESOWA ZABYTKU

3. Miejscowość

BŁOTNICA

1. Nazwa

ZAGRODA (STODOŁA I BUDYNEK INWENTARSKI)

2. Czas powstania

4 ćw. XIX w.

7. Fotografia z opisem wskazującym orientację albo mapa z zaznaczonym stanowiskiem archeologicznym



Stodoła. Widok od południa



Budynek inwentarski. Widok od południa

4. Adres (ulica, nr posesji)

Błotnica 19

78-122 Kołobrzeg

Nr dz. 186

5. Przynależność administracyjna

województwo: zachodniopomorskie

powiat: kołobrzeski

gmina: Kołobrzeg

6. Formy ochrony

strefa B ochrony konserwatorskiej

Uchwała Nr **XXXIII/287/2021**

z dnia 2021-11-05

w sprawie uchwalenia miejscowego planu zagospodarowania przestrzennego Gminy Kołobrzeg dla części obrębu Błotnica
Publikacja: Dz. Urz. Województwa Zachodniopomorskiego z 2021-12-03, poz. 5310

8. Historia, opis i wartości

Obiekty w zagrodzie średniorolnej:

1. Stodoła – budynek założony na rzucie prostokąta, zamyka jeden z boków siedliska, usytuowany szczytem do głównej drogi. Stodoła wzniesiona w konstrukcji szkieletowo-murowanej, jednoklepkowa, dostępna od strony podwórza gospodarczego. Budynek przykryty dachem dwuspadowym o niewielkim kącie nachylenia połaci. Część składowa o konstrukcji szkieletowej, odeskowana.

2. Budynek inwentarski – budynek założony na rzucie prostokąta zamyka przeciwny bok działki siedliskowej, usytuowany szczytem do głównej drogi. Budynek murowany z cegły ceramicznej, poddasze składowe w konstrukcji szkieletowej, odeskowane. Budynek przykryty dachem dwuspadowym o niewielkim kącie nachylenia połaci. Otwory okienne i drzwiowe zamknięte łukiem odcinkowym, zaakcentowane ceglanymi gzymsami.

Obiekty posiadają wartość historyczną; są charakterystyczne dla budownictwa chłopskiego pochodzącego z 4. ćwierci XIX w.

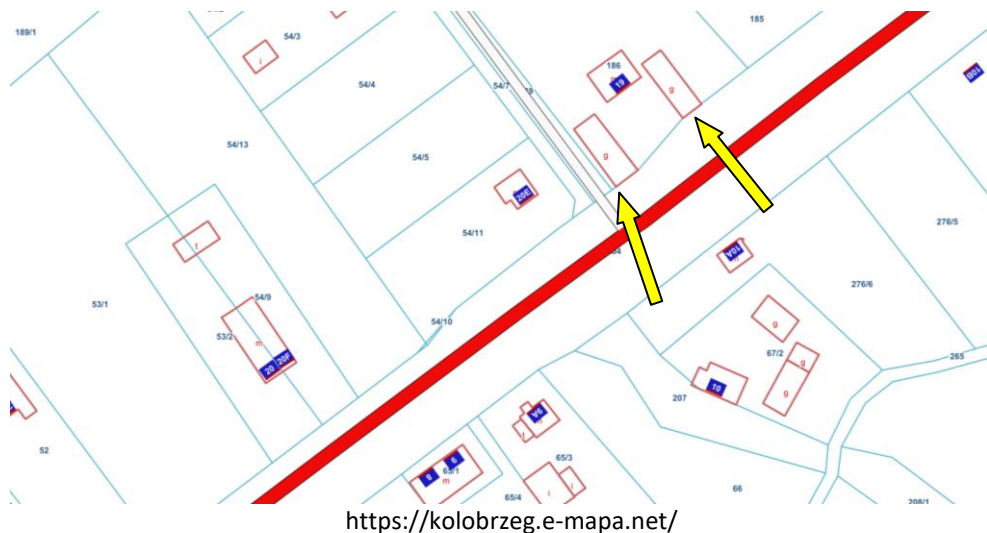

9. Stan zachowania i postulaty dotyczące konserwacji

Stan zachowania:

dostateczny. Destrukcja więźby dachowej i deskowania.

Zalecenia i postulaty:

zaleca się remont więźby dachowej, deskowania oraz wymianę pokrycia dachowego. Zaleca się zachowanie ceglanych elewacji budynku.

Zagrożenia:

zmiana funkcji.

10. Wykonanie karty

(autor, data i podpis)

Jacek Kuczkowski
30 marca 2023 r.

11. Zatwierdzenie karty

(podpis wojewódzkiego konserwatora zabytków)*

* dotyczy zabytków niewpisanych do rejestru zabytków i niewłączonych do wojewódzkiej ewidencji zabytków

<p>GEZ 9</p>	<p>KARTA ADRESOWA ZABYTKU</p>		<p>3. Miejscowość</p> <p>BŁOTNICA</p>
<p>1. Nazwa</p> <p>ZAGRODA MŁYŃSKA</p>		<p>2. Czas powstania</p> <p>4 ćw. XIX w. (ok. 1880)</p>	<p>4. Adres (ulica, nr posesji)</p> <p>Błotnica 26</p> <p>78-122 Kołobrzeg</p> <p>Nr dz. 39, 41, 197, 226, 258</p>
<p>7. Fotografia z opisem wskazującym orientację albo mapa z zaznaczonym stanowiskiem archeologicznym</p> <div data-bbox="286 491 1312 1254" data-label="Image"> </div> <p data-bbox="264 1289 674 1318">Zagroda młyńska. Widok od wschodu</p>			<p>5. Przynależność administracyjna</p> <p>województwo: zachodniopomorskie</p> <p>powiat: kołobrzeski</p> <p>gmina: Kołobrzeg</p>
			<p>6. Formy ochrony</p> <p>Wojewódzka Ewidencja Zabytków strefa K ochrony konserwatorskiej Uchwała Nr XXXIII/287/2021 z dnia 2021-11-05 w sprawie uchwalenia miejscowego planu zagospodarowania przestrzennego Gminy Kołobrzeg dla części obrębu Błotnica Publikacja: Dz. Urz. Województwa Zachodniopomorskiego z 2021-12-03, poz. 5310</p>

8. Historia, opis i wartości

Zagroda młyńska składa się z następujących obiektów:

1. Młyn założony na rzucie prostokąta, posadowiony szczytem do rzeki Błotnica. Budynek dwukondygnacyjny z składowym poddaszem. Budynek wymurowany z cegły ceramicznej, nietynkowany, przykryty dachem dwuspadowym. Otwory wrót i okien zamknięte łukiem odcinkowym, detal architektoniczny w postaci gzymsu między kondygnacyjnego.

2. Dom młynarza założony na rzucie prostokąta przylegający szczytem do budynku młyna. Budynek parterowy podwyższony o ściankę kolankową z mieszkalnym poddaszem,. Budynek murowany z cegły ceramicznej, otynkowany, przykryty dachem dwuspadowym. Elewacja frontowa czteroosiowa, wejście do domu znajduje się w elewacji szczytowej. Detal architektoniczny w postaci gzymsów nadokiennych i parapetów podokiennych. Zagroda posiada wartość historyczną.

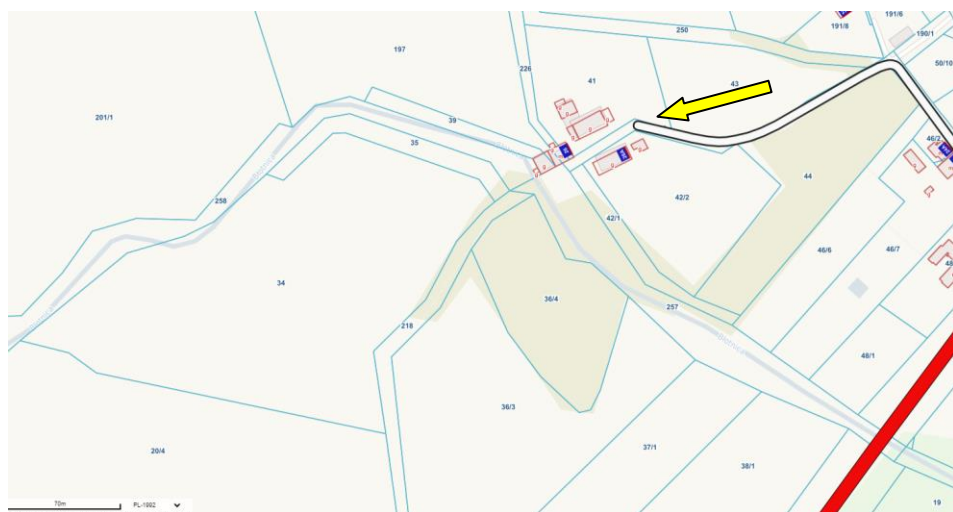

<https://kolobrzeg.e-mapa.net/>

9. Stan zachowania i postulaty dotyczące konserwacji

Stan zachowania:

dostateczny. Młyn nie użytkowany. W domu młynarza łuszczące się tynki. Budynki zachowały pierwotną bryłę i formę dachu.

Zalecenia i postulaty:

zaleca się remont domu młynarza oraz monitoring stanu zachowania i prowadzenie bieżących przeglądów oraz remontów. Postuluje się zachowanie oryginalnych elewacji obiektów.

Zagrożenia:

zmiana funkcji młyna, termomodernizacja domu.

10. Wykonanie karty

(autor, data i podpis)

Jacek Kuczowski
30 marca 2023 r.

11. Zatwierdzenie karty

(podpis wojewódzkiego konserwatora zabytków)*

* dotyczy zabytków niewpisanych do rejestru zabytków i niewłączonych do wojewódzkiej ewidencji zabytków

**GEZ
10**

KARTA ADRESOWA ZABYTKU

3. Miejscowość

BŁOTNICA

1. Nazwa

CMENTARZ EWANGELICKI (LEŚNY)

2. Czas powstania

pocz. XX w.

7. Fotografia z opisem wskazującym orientację albo mapa z zaznaczonym stanowiskiem archeologicznym



Widok ogólny

4. Adres (ulica, nr posesji)

Błotnica

78-122 Kołobrzeg

Nr dz. 89/2

5. Przynależność administracyjna

województwo: zachodniopomorskie

powiat: kołobrzeski

gmina: Kołobrzeg

6. Formy ochrony

Wojewódzka Ewidencja Zabytków

Uchwała Nr **XXXIII/287/2021**

z dnia 2021-11-05

w sprawie uchwalenia miejscowego planu zagospodarowania przestrzennego Gminy Kołobrzeg dla części obrębu Błotnica

Publikacja: Dz. Urz. Województwa

Zachodniopomorskiego z 2021-12-03, poz. 5310

8. Historia, opis i wartości

Nieczynny obecnie cmentarz położony jest przy drodze do Kołobrzegu, około 150 m od ostatnich zabudowań wsi. Nekropolia założona została prawdopodobnie na początku XX w. Powierzchnia obiektu wynosi 0,24 ha. Pierwotne granice układu przestrzennego są czytelne. Cmentarz posiada czytelny dwukwaterowy podział. Pierwotny układ nagrobków i mogił jest nieczytelny. Cmentarz posiada wartość historyczną.

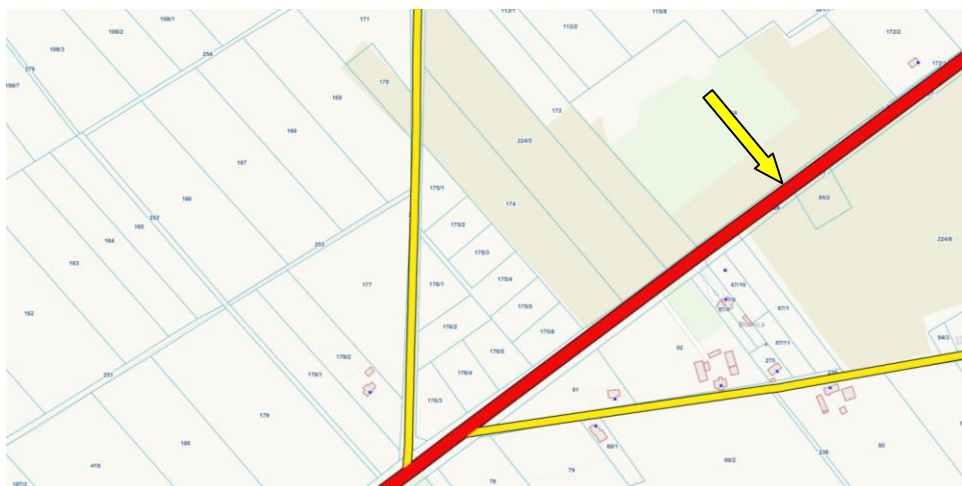

<https://kolobrzeg.e-mapa.net/>

9. Stan zachowania i postulaty dotyczące konserwacji

Stan zachowania:

zły. Liczne wiatrołomy, śmieci i samosiewy. Brak nagrobków.

Zalecenia i postulaty:

zaleca się bieżące koszenie traw i wycinę samosiewów, sprzątnięcie śmieci, monitorowanie stanu fitosanitarnego drzew oraz dokonywanie cięć sanitarnych.

Zagrożenia:

dewastacja.

10. Wykonanie karty

(autor, data i podpis)

Jacek Kuczkowski
31 marca 2023 r.

11. Zatwierdzenie karty

(podpis wojewódzkiego konserwatora zabytków)*

* dotyczy zabytków niewpisanych do rejestru zabytków i niewłączonych do wojewódzkiej ewidencji zabytków

GEZ
11

KARTA ADRESOWA ZABYTKU

3. Miejscowość

BŁOTNICA

1. Nazwa

ZAGRODA MŁYŃSKA Z OTULINĄ KRAJOBRAZOWĄ

2. Czas powstania

XIX w.

7. Fotografia z opisem wskazującym orientację albo mapa z zaznaczonym stanowiskiem archeologicznym



www.geoportal.gov.pl

4. Adres (ulica, nr posesji)

Błotnica

78-122 Kołobrzeg

Nr dz.

5. Przynależność administracyjna

województwo: zachodniopomorskie

powiat: kołobrzeski

gmina: Kołobrzeg

6. Formy ochrony

strefa K ochrony konserwatorskiej

Uchwała Nr **XXXIII/287/2021**

z dnia 2021-11-05

w sprawie uchwalenia miejscowego planu zagospodarowania przestrzennego Gminy Kołobrzeg dla części obrębu Błotnica

Publikacja: Dz. Urz. Województwa

Zachodniopomorskiego z 2021-12-03, poz. 5310

8. Historia, opis i wartości

Otulina krajobrazowa zagrody młyńskiej składa się z nadrzecznych łąk i zadrzewienia wzdłuż rzeki Błotnicy. Obszar o dużych walorach kulturowych i krajobrazowych. Stanowi również ekspozycję na układ przestrzenny wsi.

9. Stan zachowania i postulaty dotyczące konserwacji

Stan zachowania:
dobry.

Zalecenia i postulaty:
zakaz zabudowy, zagospodarowanie i użytkowanie terenu z uwzględnieniem sprawnego funkcjonowanie urządzeń melioracji szczegółowej - rowów i kanałów melioracyjnych.

Zagrożenia:
brak.

10. Wykonanie karty *(autor, data i podpis)*

Jacek Kuczkowski
31 marca 2023 r.

11. Zatwierdzenie karty *(podpis wojewódzkiego konserwatora zabytków)**

* dotyczy zabytków niewpisanych do rejestru zabytków i niewłączonych do wojewódzkiej ewidencji zabytków

**GEZ
12**

KARTA ADRESOWA ZABYTKU

3. Miejscowość

BŁOTNICA

1. Nazwa
POMNIK

2. Czas powstania
1945 – 1980

7. Fotografia z opisem wskazującym orientację albo mapa z zaznaczonym stanowiskiem archeologicznym



Widok ogólny. Widok od południa

4. Adres (ulica, nr posesji)
Błotnica (przy budynku nr 20 f)

78-122 Kołobrzeg
Nr dz. 54/9

5. Przynależność administracyjna

województwo: zachodniopomorskie

powiat: kołobrzeski

gmina: Kołobrzeg

6. Formy ochrony

strefa B ochrony konserwatorskiej

Uchwała Nr **XXXIII/287/2021**

z dnia 2021-11-05

w sprawie uchwalenia miejscowego planu zagospodarowania przestrzennego Gminy Kołobrzeg dla części obrębu Błotnica
Publikacja: Dz. Urz. Województwa Zachodniopomorskiego z 2021-12-03, poz. 5310

8. Historia, opis i wartości

Pomnik poświęcony działaniom bojowym w trakcie oblężenia Kołobrzegu w marcu 1945 r. Pomnik w kształcie obelisku, wzniesiony z ciosów granitowych z wmurowaną tablicą inskrypcyjną o treści: „W miejscowości tej w okresie walk o Kołobrzeg – 8-12 marca 1945 – rozmieszczone były stanowiska dowodzenia 2 brygady artylerii haubic.



<https://kolobrzeg.e-mapa.net/>

9. Stan zachowania i postulaty dotyczące konserwacji

Stan zachowania:
dobry.

Zalecenia i postulaty:
zaleca się monitoring stanu zachowania i prowadzenie bieżących przeglądów oraz remontów.

Zagrożenia:
brak.

10. Wykonanie karty
(autor, data i podpis)

Jacek Kuczkowski
31 marca 2023 r.

11. Zatwierdzenie karty
(podpis wojewódzkiego konserwatora zabytków)*

* dotyczy zabytków niewpisanych do rejestru zabytków i niewłączonych do wojewódzkiej ewidencji zabytków

8. Historia, opis i wartości

Błotnica to wieś o średniowiecznej metryce. Po raz pierwszy wymieniona w 1368 r. Obecny układ ulicowy wytyczony został w XVIII w. Wieś to krótka ulicówka o zwartej zabudowie, której najstarsze zabudowania pochodzą z 2. poł. XIX w. Układ ruralistyczny posiada wartość historyczną.

9. Stan zachowania i postulaty dotyczące konserwacji

Stan zachowania:
dobry.

Zalecenia i postulaty:
zaleca się nie dzielenie działek w strefie B ochrony konserwatorskiej. Nowa zabudowa zgodna z uwarunkowaniami.

Zagrożenia:
ubytki zabudowy.

10. Wykonanie karty *(autor, data i podpis)*

Jacek Kuczkowski
31 marca 2023 r.

11. Zatwierdzenie karty *(podpis wojewódzkiego konserwatora zabytków)**

* dotyczy zabytków niewpisanych do rejestru zabytków i niewłączonych do wojewódzkiej ewidencji zabytków

**GEZ
14**

KARTA ADRESOWA ZABYTKU

3. Miejscowość

BOGUCINO

1. Nazwa

DOM

2. Czas powstania

1900 – 1920

7. Fotografia z opisem wskazującym orientację albo mapa z zaznaczonym stanowiskiem archeologicznym



Elewacja frontowa. Widok od południa

4. Adres (ulica, nr posesji)

Bogucino 1

78-100 Kołobrzeg

Nr dz. 260

5. Przynależność administracyjna

województwo: zachodniopomorskie

powiat: kołobrzeski

gmina: Kołobrzeg

6. Formy ochrony

strefa A ochrony konserwatorskiej

Uchwała Nr **XXXIII/290/2021**

z dnia 2021-11-05

w sprawie uchwalenia miejscowego planu zagospodarowania przestrzennego gminy Kołobrzeg dla obrębów Bogucino, Stramnica
Publikacja: Dz. Urz. Województwa Zachodniopomorskiego z 2021-12-22, poz. 5817

8. Historia, opis i wartości

Dom założony na rzucie prostokąta, posadowiony kalenicowo do drogi na froncie działki siedliskowej. Budynek parterowy z mieszkalnym poddaszem. Dom murowany z cegły ceramicznej, otynkowany, przykryty dachem naczółkowym. Elewacja frontowa czteroosiowa. Dom posiada wartość historyczną.

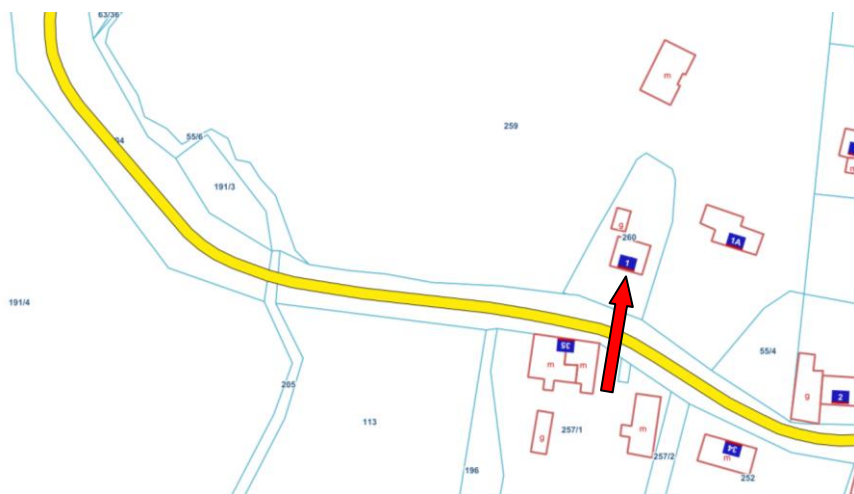

<https://kolobrzeg.e-mapa.net/>

9. Stan zachowania i postulaty dotyczące konserwacji

Stan zachowania:

dobry. Wymieniona stolarka okienna z zachowaniem wielkości i kształtu otworów okiennych. Wymienione pokrycie dachu. Do szczytu zachodniego wtórnie dostawiony taras. Budynek zachował pierwotną bryłę i formę dachu.

Zalecenia i postulaty:

zaleca się monitoring stanu zachowania i prowadzenie bieżących przeglądów oraz remontów.

Zagrożenia:

brak.

10. Wykonanie karty

(autor, data i podpis)

Jacek Kuczowski
3 kwietnia 2023 r.

11. Zatwierdzenie karty

(podpis wojewódzkiego konserwatora zabytków)*

* dotyczy zabytków niewpisanych do rejestru zabytków i niewłączonych do wojewódzkiej ewidencji zabytków

**GEZ
15**

KARTA ADRESOWA ZABYTKU

3. Miejscowość

BOGUCINO

1. Nazwa

BUDYNEK GOSPODARCZY

2. Czas powstania

kon. XIX w.

7. Fotografia z opisem wskazującym orientację albo mapa z zaznaczonym stanowiskiem archeologicznym



Elewacja frontowa. Widok od południowego wschodu

4. Adres (ulica, nr posesji)

Bogucino 2

78-100 Kołobrzeg

Nr dz. 173

5. Przynależność administracyjna

województwo: zachodniopomorskie

powiat: kołobrzeski

gmina: Kołobrzeg

6. Formy ochrony

strefa A ochrony konserwatorskiej

Uchwała Nr **XXXIII/290/2021**

z dnia 2021-11-05

w sprawie uchwalenia miejscowego planu zagospodarowania przestrzennego gminy Kołobrzeg dla obrębów Bogucino, Stramnica
Publikacja: Dz. Urz. Województwa Zachodniopomorskiego z 2021-12-22, poz. 5817

8. Historia, opis i wartości

Budynek gospodarczy składa się z dwóch brył. Część stodoła na rzucie prostokąta posadowiona na froncie działki siedliskowej, kalenicowo do drogi; budynek inwentarski na rzucie prostokąta posadowiony na froncie działki siedliskowej, szczytem do drogi. Część stodoła murowana z cegły ceramicznej z pionowo odeskowaną częścią poddasza; część inwentarska w konstrukcji murowanej, szkieletowej (szczyt) z pionowo odeskowaną częścią poddasza. Oba budynki nakryte dachami dwuspadowymi o niewielkim kącie nachylenia. Budynek posiada wartość historyczną.

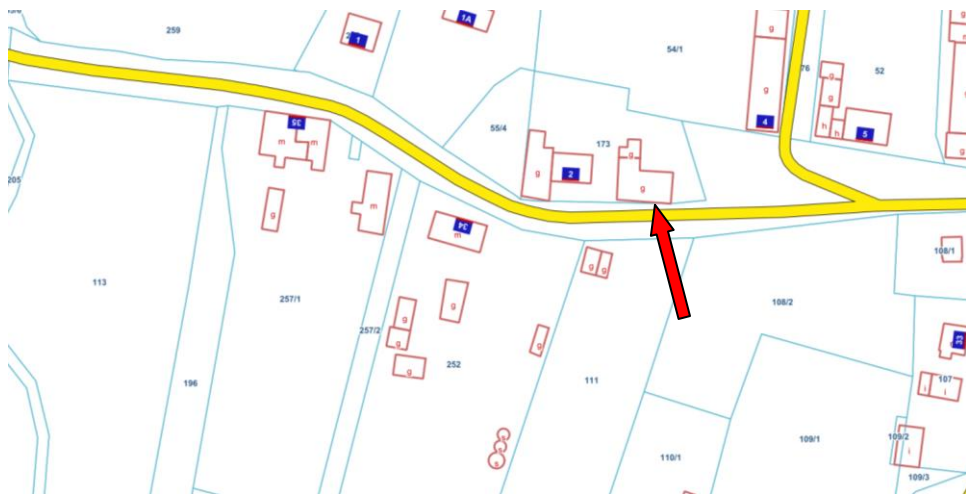

<https://kolobrzeg.e-mapa.net/>

9. Stan zachowania i postulaty dotyczące konserwacji

Stan zachowania:

dobry. Budynek zachował pierwotną bryłę i formę dachu.

Zalecenia i postulaty:

zaleca się monitoring stanu zachowania i prowadzenie bieżących przeglądów oraz remontów.

Zagrożenia:

zmiana funkcji.

10. Wykonanie karty

(autor, data i podpis)

Jacek Kuczkowski
3 kwietnia 2023 r.

11. Zatwierdzenie karty

(podpis wojewódzkiego konserwatora zabytków)*

* dotyczy zabytków niewpisanych do rejestru zabytków i niewłączonych do wojewódzkiej ewidencji zabytków

**GEZ
16**

KARTA ADRESOWA ZABYTKU

3. Miejscowość

BOGUCINO

1. Nazwa

DOM Z CZĘŚCIĄ MAGAZYNOWĄ

2. Czas powstania

1884, 1910

7. Fotografia z opisem wskazującym orientację albo mapa z zaznaczonym stanowiskiem archeologicznym



Elewacja frontowa. Widok od południa

4. Adres (ulica, nr posesji)

Bogucino 2

78-100 Kołobrzeg

Nr dz. 173

5. Przynależność administracyjna

województwo: zachodniopomorskie

powiat: kołobrzeski

gmina: Kołobrzeg

6. Formy ochrony

strefa A ochrony konserwatorskiej

Uchwała Nr **XXXIII/290/2021**

z dnia 2021-11-05

w sprawie uchwalenia miejscowego planu zagospodarowania przestrzennego gminy Kołobrzeg dla obrębów Bogucino, Stramnica
Publikacja: Dz. Urz. Województwa Zachodniopomorskiego z 2021-12-22, poz. 5817

8. Historia, opis i wartości

Budynek mieszkalny połączony jest z częścią magazynową. Obiekty posadowione na froncie działki siedliskowej kalenicowo do drogi. Oba budynki założone na rzucie prostokąta. Budynki murowane z cegły ceramicznej, otynkowane. Magazyn wzniesiony w 1884 roku, dom w latach 10. XX wieku. Dom parterowy podwyższony o ściankę kolankową, nakryty dachem dwuspadowym o niewielkim kącie nachylenia połaci. Elewacja frontowa pięcioosiowa, dekorowana detalem architektonicznym w formie gzymsu między kondygnacyjnego.

Budynek magazynowy o dużej kubaturze, nakryty dachem dwuspadowym o niewielkim kącie nachylenia połaci. W elewacjach niewielkie otwory okienne sklepione łukiem odcinkowym.

Budynki posiadają wartość historyczną.



<https://kolobrzeg.e-mapa.net/>

9. Stan zachowania i postulaty dotyczące konserwacji

Stan zachowania:

dobry. Wymieniona stolarka okienna z zachowaniem wielkości i kształtu otworów okiennych. Budynek zachował pierwotną bryłę i formę dachu.

Zalecenia i postulaty:

zaleca się monitoring stanu zachowania i prowadzenie bieżących przeglądów oraz remontów.

Zagrożenia:

termomodernizacja.

10. Wykonanie karty

(autor, data i podpis)

Jacek Kuczkowski
3 kwietnia 2023 r.

11. Zatwierdzenie karty

(podpis wojewódzkiego konserwatora zabytków)*

* dotyczy zabytków niewpisanych do rejestru zabytków i niewłączonych do wojewódzkiej ewidencji zabytków

**GEZ
17**

KARTA ADRESOWA ZABYTKU

3. Miejscowość

BOGUCINO

1. Nazwa

OBORA

2. Czas powstania

1883

7. Fotografia z opisem wskazującym orientację albo mapa z zaznaczonym stanowiskiem archeologicznym



Elewacja szczytowa. Widok od południa

4. Adres (ulica, nr posesji)

Bogucino 4

78-100 Kołobrzeg

Nr dz. 54/1

5. Przynależność administracyjna

województwo: zachodniopomorskie

powiat: kołobrzeski

gmina: Kołobrzeg

6. Formy ochrony

strefa A ochrony konserwatorskiej

Uchwała Nr **XXXIII/290/2021**

z dnia 2021-11-05

w sprawie uchwalenia miejscowego planu zagospodarowania przestrzennego gminy Kołobrzeg dla obrębów Bogucino, Stramnica
Publikacja: Dz. Urz. Województwa Zachodniopomorskiego z 2021-12-22, poz. 5817

8. Historia, opis i wartości

Obora założona na rzucie wydłużonego prostokąta, posadowiona szczytem do drogi. Budynek zbudowany w 1883 roku z cegły ceramicznej, tynkowany nakryty dachem dwuspadowym. Obora zamyka wschodni bok podwórza gospodarczego. Nad częścią inwentarską znajduje się poddasze składowe dostępne z zewnątrz. Otwory drzwi i wrót umieszczone są w ścianach długich. Obora posiada wartość historyczną.

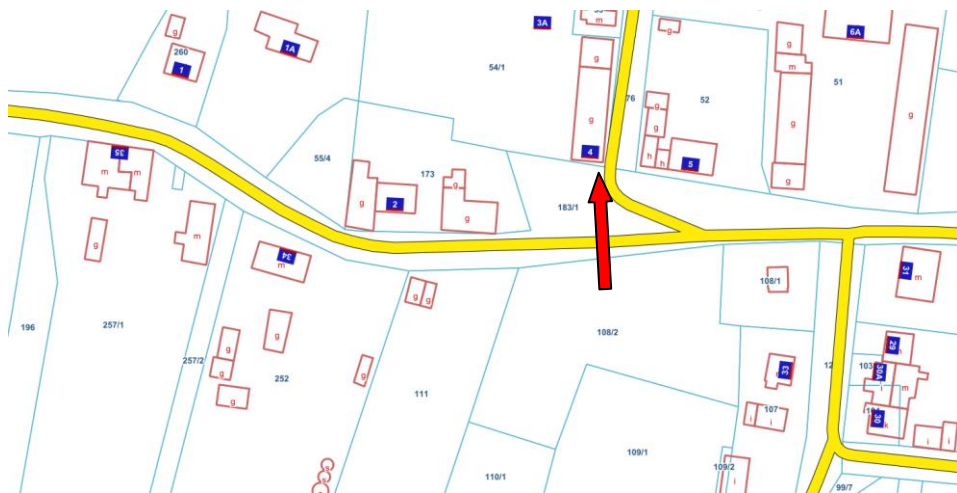

<https://kolobrzeg.e-mapa.net/>

9. Stan zachowania i postulaty dotyczące konserwacji

Stan zachowania:

dostateczny. Miejscowe braki i odspojone tynki. Budynek zachował pierwotną bryłę i kształt dachu.

Zalecenia i postulaty:

zaleca się remont elewacji (nowe tynki) oraz monitoring stanu zachowania i prowadzenie bieżących przeglądów oraz remontów.

Zagrożenia:

dalsze łuszczenie tynków, erozja cegieł w elewacjach.

10. Wykonanie karty

(autor, data i podpis)

Jacek Kuczowski
3 kwietnia 2023 r.

11. Zatwierdzenie karty

(podpis wojewódzkiego konserwatora zabytków)*

* dotyczy zabytków niewpisanych do rejestru zabytków i niewłączonych do wojewódzkiej ewidencji zabytków

**GEZ
18**

KARTA ADRESOWA ZABYTKU

3. Miejscowość

BOGUCINO

1. Nazwa

DOM

2. Czas powstania

pocz. XX w.

7. Fotografia z opisem wskazującym orientację albo mapa z zaznaczonym stanowiskiem archeologicznym



Elewacja frontowa. Widok od południa

4. Adres (ulica, nr posesji)

Bogucino 5

78-100 Kołobrzeg

Nr dz. 52

5. Przynależność administracyjna

województwo: zachodniopomorskie

powiat: kołobrzeski

gmina: Kołobrzeg

6. Formy ochrony

strefa A ochrony konserwatorskiej

Uchwała Nr **XXXIII/290/2021**

z dnia 2021-11-05

w sprawie uchwalenia miejscowego planu zagospodarowania przestrzennego gminy Kołobrzeg dla obrębów Bogucino, Stramnica
Publikacja: Dz. Urz. Województwa Zachodniopomorskiego z 2021-12-22, poz. 5817

8. Historia, opis i wartości

Dom założony na rzucie prostokąta, posadowiony na froncie działki siedliskowej, kalenicowo do drogi. Budynek murowany z cegły ceramicznej, otynkowany. Dom parterowy, podwyższony o ściankę kolankową, przykryty dachem dwuspadowym. Poddasze mieszkalne z centralną wystawką dachową nakrytą osobnym dachem. Wokoło okien opaski i gzymsy odcinkowe wsparte na podporach. Elewacje podzielone gzymsem między kondygnacyjnym. Dom posiada wartość historyczną.

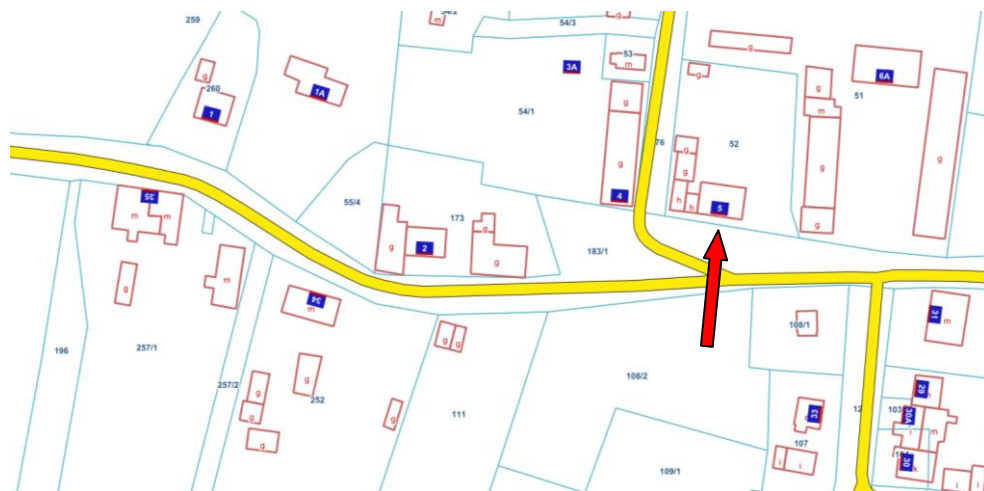

<https://kolobrzeg.e-mapa.net/>

9. Stan zachowania i postulaty dotyczące konserwacji

Stan zachowania:

dobry. Wymienione stolarki okienne i drzwiowa z zachowaniem wielkości i kształtu otworów. Do szczytu dostawiona parterowa część pełniąca w przeszłości funkcję sklepu. Wpłynęło na zaburzenie kompozycyjne. Budynek zachował pierwotną bryłę i formę dachu.

Zalecenia i postulaty:

zaleca monitoring stanu zachowania i prowadzenie bieżących przeglądów oraz remontów.

Zagrożenia:

termomodernizacja.

10. Wykonanie karty

(autor, data i podpis)

Jacek Kuczowski
3 kwietnia 2023 r.

11. Zatwierdzenie karty

(podpis wojewódzkiego konserwatora zabytków)*

* dotyczy zabytków niewpisanych do rejestru zabytków i niewłączonych do wojewódzkiej ewidencji zabytków

**GEZ
19**

KARTA ADRESOWA ZABYTKU

3. Miejscowość

BOGUCINO

1. Nazwa

DOM

2. Czas powstania

kon. XIX w.

7. Fotografia z opisem wskazującym orientację albo mapa z zaznaczonym stanowiskiem archeologicznym



Elewacja frontowa. Widok od południa

4. Adres (ulica, nr posesji)

Bogucino 8

78-100 Kołobrzeg

Nr dz. 49

5. Przynależność administracyjna

województwo: zachodniopomorskie

powiat: kołobrzeski

gmina: Kołobrzeg

6. Formy ochrony

strefa A ochrony konserwatorskiej

Uchwała Nr **XXXIII/290/2021**

z dnia 2021-11-05

w sprawie uchwalenia miejscowego planu zagospodarowania przestrzennego gminy Kołobrzeg dla obrębów Bogucino, Stramnica
Publikacja: Dz. Urz. Województwa Zachodniopomorskiego z 2021-12-22, poz. 5817

8. Historia, opis i wartości

Dom założony na rzucie wydłużonego prostokąta, posadowiony w głębi działki siedliskowej, kalenicowo do drogi. Budynek jest elementem wielobudynkowej zagrody pełnorolnej w formie podkowy otwartej do głównej drogi. Jest to przykład dużej, szerokofrontowej chałupy bawerskiej. Budynek parterowy, murowany z cegły ceramicznej, tynkowany, nakryty wysokim dachem naczółkowym. Elewacja frontowa niesymetryczna, siedmioosiowa. Dom posiada wartość historyczną.



<https://kolobrzeg.e-mapa.net/>

9. Stan zachowania i postulaty dotyczące konserwacji

Stan zachowania:

dobry. Wtórnie dostawiony ganek wejściowy, wymieniona stolarka okienna z zachowaniem wielości i kształtu otworów. Budynek zachował pierwotną bryłę i formę dachu.

Zalecenia i postulaty:

zaleca się monitoring stanu zachowania i prowadzenie bieżących przeglądów oraz remontów.

Zagrożenia:

termomodernizacja, zmiana wielkości otworów okiennych.

10. Wykonanie karty

(autor, data i podpis)

Jacek Kuczowski
3 kwietnia 2023 r.

11. Zatwierdzenie karty

(podpis wojewódzkiego konserwatora zabytków)*

* dotyczy zabytków niewpisanych do rejestru zabytków i niewłączonych do wojewódzkiej ewidencji zabytków

**GEZ
20**

KARTA ADRESOWA ZABYTKU

3. Miejscowość

BOGUCINO

1. Nazwa
ZAGRODA

2. Czas powstania
k. XIX - 1926

7. Fotografia z opisem wskazującym orientację albo mapa z zaznaczonym stanowiskiem archeologicznym



Stodoła. Widok od północnego wschodu



Budynek gospodarczy. Widok od północnego wschodu

4. Adres (ulica, nr posesji)

Bogucino 8

78-100 Kołobrzeg

Nr dz. 49

5. Przynależność administracyjna

województwo: zachodniopomorskie

powiat: kołobrzeski

gmina: Kołobrzeg

6. Formy ochrony

strefa A ochrony konserwatorskiej

Uchwała Nr **XXXIII/290/2021**

z dnia 2021-11-05

w sprawie uchwalenia miejscowego planu zagospodarowania przestrzennego gminy Kołobrzeg dla obrębów Bogucino, Stramnica
Publikacja: Dz. Urz. Województwa Zachodniopomorskiego z 2021-12-22, poz. 5817

8. Historia, opis i wartości

Zabudowa w zagrodzie pełnorolnej, w formie podkowy, otwartej w kierunku głównej drogi wiejskiej;

1. Budynek stodołno-inwentarski, założony na rzucie wydłużonego prostokąta posadowiony szczytem do drogi, zamyka jeden z boków podwórza gospodarskiego Budynek murowany z cegły ceramicznej, część inwentarska z k. XIX w., część stodołna z 1926 r. Stodoła jednoklepkowa. Budynek przykryty wspólnemu dachem dwuspadowym.

2. Budynek gospodarczy założony na rzucie prostokąta, posadowiony w głębi działki siedliskowej. Budynek pełnił funkcję warsztatu lub letniej kuchni. Obiekt murowany z cegły ceramicznej, nietynkowany, przykryty dachem dwuspadowym.

Obiekty posiadają wartość historyczną.



<https://kolobrzeg.e-mapa.net/>

9. Stan zachowania i postulaty dotyczące konserwacji

Stan zachowania:

dobry. Wymienione częściowo pokrycie dachu budynku stodołno-inwentarskiego. Budynki zachowały pierwotną bryłę i formę dachu.

Zalecenia i postulaty:

zaleca się monitoring stanu zachowania i prowadzenie bieżących przeglądów oraz remontów.

Zagrożenia:

brak.

10. Wykonanie karty

(autor, data i podpis)

Jacek Kuczkowski
3 kwietnia 2023 r.

11. Zatwierdzenie karty

(podpis wojewódzkiego konserwatora zabytków)*

* dotyczy zabytków niewpisanych do rejestru zabytków i niewłączonych do wojewódzkiej ewidencji zabytków

**GEZ
21**

KARTA ADRESOWA ZABYTKU

3. Miejscowość

BOGUCINO

1. Nazwa

DOM

2. Czas powstania

1880

7. Fotografia z opisem wskazującym orientację albo mapa z zaznaczonym stanowiskiem archeologicznym



Widok ogólny. Widok od południa

4. Adres (ulica, nr posesji)

Bogucino 9

78-100 Kołobrzeg

Nr dz. 48/1

5. Przynależność administracyjna

województwo: zachodniopomorskie

powiat: kołobrzeski

gmina: Kołobrzeg

6. Formy ochrony

strefa A ochrony konserwatorskiej

Uchwała Nr **XXXIII/290/2021**

z dnia 2021-11-05

w sprawie uchwalenia miejscowego planu zagospodarowania przestrzennego gminy Kołobrzeg dla obrębów Bogucino, Stramnica
Publikacja: Dz. Urz. Województwa Zachodniopomorskiego z 2021-12-22, poz. 5817

8. Historia, opis i wartości

Dom założony na planie wydłużonego prostokąta, posadowiony w głębi działki siedliskowej, kalenicowo do drogi. Budynek jest elementem wielobudynkowej zagrody pełnorolnej w formie podkowy, otwartej w kierunku drogi. Dom stanowi przykład dużej chałupy bauerskiej. Budynek parterowy, dziewięćosiowy, podwyższony o ściankę kolankową. Dom wzniesiony w technice mieszanej szkieletowo-murowanej, otynkowany, nakryty dachem dwuspadowym. Na osi środkowej dwuosiowa wystawka, nakryta osobnym dachem dwuspadowym. Dom posiada wartość historyczną.



9. Stan zachowania i postulaty dotyczące konserwacji

Stan zachowania:

Średni. Dom po kapitalnym remoncie. Wymienione pokrycie dachu. Termomodernizacja zakryła oryginalny detal architektoniczny. Wymienione stolarki okienne. Budynek zachował pierwotną bryłę i formę dachu.

Zalecenia i postulaty:

zaleca się monitoring stanu zachowania i prowadzenie bieżących przeglądów oraz remontów.

Zagrożenia:

brak.

10. Wykonanie karty

(autor, data i podpis)

Jacek Kuczowski
3 kwietnia 2023 r.

11. Zatwierdzenie karty

(podpis wojewódzkiego konserwatora zabytków)*

* dotyczy zabytków niewpisanych do rejestru zabytków i niewłączonych do wojewódzkiej ewidencji zabytków

**GEZ
22**

KARTA ADRESOWA ZABYTKU

3. Miejscowość

BOGUCINO

1. Nazwa
STODOŁA

2. Czas powstania
1934

7. Fotografia z opisem wskazującym orientację albo mapa z zaznaczonym stanowiskiem archeologicznym



Elewacja szczytowa i boczna. Widok od południowego zachodu.

4. Adres (ulica, nr posesji)

Bogucino 9

78-100 Kołobrzeg

Nr dz. 48/1

5. Przynależność administracyjna

województwo: zachodniopomorskie

powiat: kołobrzeski

gmina: Kołobrzeg

6. Formy ochrony

strefa A ochrony konserwatorskiej

Uchwała Nr **XXXIII/290/2021**

z dnia 2021-11-05

w sprawie uchwalenia miejscowego planu zagospodarowania przestrzennego gminy Kołobrzeg dla obrębów Bogucino, Stramnica
Publikacja: Dz. Urz. Województwa Zachodniopomorskiego z 2021-12-22, poz. 5817

8. Historia, opis i wartości

Stodoła założona na planie prostokąta, posadowiony szczytem do drogi, zamyka wschodni bok podwórza gospodarczego. Budynek wielkokubaturowy, murowany z cegły ceramicznej, dwuklepkowy, nakryty wysokim dachem dwuspadowym. Elewacje stodoły tynkowane z ceglanyli lizenami i gzymsem podokapowym. Do ściany szczytowej przylega ceglany mur ogrodzenia zagrody. Stodoła posiada wartość historyczną.



<https://kolobrzeg.e-mapa.net/>

9. Stan zachowania i postulaty dotyczące konserwacji

Stan zachowania:

dobry. Zamurowane oryginalne wrota wjazdowe od strony drogi polnej. Budynek zachował pierwotną bryłę i formę dachu.

Zalecenia i postulaty:

zaleca się monitoring stanu zachowania i prowadzenie bieżących przeglądów oraz remontów.

Zagrożenia:

brak.

10. Wykonanie karty

(autor, data i podpis)

Jacek Kuczowski
3 kwietnia 2023 r.

11. Zatwierdzenie karty

(podpis wojewódzkiego konserwatora zabytków)*

* dotyczy zabytków niewpisanych do rejestru zabytków i niewłączonych do wojewódzkiej ewidencji zabytków

**GEZ
23**

KARTA ADRESOWA ZABYTKU

3. Miejscowość

BOGUCINO

1. Nazwa

BUDYNEK INWENTARSKO – MIESZKALNY

2. Czas powstania

4 ćw. XIX w. – I. 20. XX w.

7. Fotografia z opisem wskazującym orientację albo mapa z zaznaczonym stanowiskiem archeologicznym



Elewacja szczytowa. Widok od południowego wschodu

4. Adres (ulica, nr posesji)

Bogucino 10

78-100 Kołobrzeg

Nr dz. 48/1

5. Przynależność administracyjna

województwo: zachodniopomorskie

powiat: kołobrzeski

gmina: Kołobrzeg

6. Formy ochrony

strefa A ochrony konserwatorskiej

Uchwała Nr **XXXIII/290/2021**

z dnia 2021-11-05

w sprawie uchwalenia miejscowego planu zagospodarowania przestrzennego gminy Kołobrzeg dla obrębów Bogucino, Stramnica
Publikacja: Dz. Urz. Województwa Zachodniopomorskiego z 2021-12-22, poz. 5817

8. Historia, opis i wartości

Budynek założony na rzucie wydłużonego prostokąta, posadowiony szczytem do drogi. Obiekt parterowy z użytkowym poddaszem, nakryty wysokim dachem dwuspadowym. Budynek wzniesiony z cegły ceramicznej, nietynkowany. Otwory okienne i drzwiowe posiadają ozdobne opaski i gzymsy. Część inwentarska z poddaszem składowym. Elewacja trójjosiowa w partii parteru i dwuosiowa w partii poddasza. Między kondygnacjami tynkowany gzyms. Budynek posiada wartość historyczną.



<https://kolobrzeg.e-mapa.net/>

9. Stan zachowania i postulaty dotyczące konserwacji

Stan zachowania:

bardzo dobry. Wymienione stolarki okienne z zachowaniem kształtu i wielkości otworów. Budynek zachował pierwotną bryłę i formę dachu.

Zalecenia i postulaty:

zaleca się bieżące remonty i przeglądy. Postuluje się zachowanie ceglanej elewacji budynku.

Zagrożenia:

termomodernizacja.

10. Wykonanie karty

(autor, data i podpis)

Jacek Kuczowski
3 kwietnia 2023 r.

11. Zatwierdzenie karty

(podpis wojewódzkiego konserwatora zabytków)*

* dotyczy zabytków niewpisanych do rejestru zabytków i niewłączonych do wojewódzkiej ewidencji zabytków

**GEZ
24**

KARTA ADRESOWA ZABYTKU

3. Miejscowość

BOGUCINO

1. Nazwa

BUDYNEK INWENTARSKO – MIESZKALNY

2. Czas powstania

4 ćw. XIX w. – 1925

7. Fotografia z opisem wskazującym orientację albo mapa z zaznaczonym stanowiskiem archeologicznym



Elewacja szczytowa. Widok od południa

4. Adres (ulica, nr posesji)

Bogucino 11

78-100 Kołobrzeg

Nr dz. 47

5. Przynależność administracyjna

województwo: zachodniopomorskie

powiat: kołobrzeski

gmina: Kołobrzeg

6. Formy ochrony

strefa A ochrony konserwatorskiej

Uchwała Nr **XXXIII/290/2021**

z dnia 2021-11-05

w sprawie uchwalenia miejscowego planu zagospodarowania przestrzennego gminy Kołobrzeg dla obrębów Bogucino, Stramnica
Publikacja: Dz. Urz. Województwa Zachodniopomorskiego z 2021-12-22, poz. 5817

8. Historia, opis i wartości

Budynek założony na planie wydłużonego prostokąta, posadowiony szczytem do drogi. Budynek wzniesiony w 4 ćwierci XIX wieku, w latach 20. XX wieku wygospodarowano przestrzeń mieszkalną w części szczytowej budynku. Obiekt wymurowany z cegły ceramicznej, parterowy, podwyższony o ściankę kolankową, przykryty dachem dwuspadowym. Elewacja szczytowa w partii parteru trzyosiowa; w partii poddasza jednoosiowa. Elewacje obiektu zdobione detalem architektonicznym w postaci pilastrów, gzymsów między kondygnacyjnych i podokapowych. Ściany długie dzielone ceglanymi lizenami. Okna i drzwi w części inwentarskiej zamknięte łukiem odcinkowym. Budynek posiada wartość historyczną.



<https://kolobrzeg.e-mapa.net/>

9. Stan zachowania i postulaty dotyczące konserwacji

Stan zachowania:

dobry. Wtórnie dostawiony ganek wejściowy, wtórnie otynkowana część mieszkalna. Budynek zachował pierwotną bryłę i formę dachu.

Zalecenia i postulaty:

zaleca się monitoring stanu zachowania i prowadzenie bieżących przeglądów oraz remontów. Postuluje się zachowanie ceglanej elewacji obiektu.

Zagrożenia:

termomodernizacja.

10. Wykonanie karty

(autor, data i podpis)

Jacek Kuczowski
3 kwietnia 2023 r.

11. Zatwierdzenie karty

(podpis wojewódzkiego konserwatora zabytków)*

* dotyczy zabytków niewpisanych do rejestru zabytków i niewłączonych do wojewódzkiej ewidencji zabytków

**GEZ
25**

KARTA ADRESOWA ZABYTKU

3. Miejscowość

BOGUCINO

1. Nazwa

DOM

2. Czas powstania

4. ćw. XIX w. – 1930

7. Fotografia z opisem wskazującym orientację albo mapa z zaznaczonym stanowiskiem archeologicznym



Widok ogólny. Widok od południa

4. Adres (ulica, nr posesji)

Bogucino 12 – 13

78-100 Kołobrzeg

Nr dz. 47

5. Przynależność administracyjna

województwo: zachodniopomorskie

powiat: kołobrzeski

gmina: Kołobrzeg

6. Formy ochrony

strefa A ochrony konserwatorskiej

Uchwała Nr **XXXIII/290/2021**

z dnia 2021-11-05

w sprawie uchwalenia miejscowego planu zagospodarowania przestrzennego gminy Kołobrzeg dla obrębów Bogucino, Stramnica
Publikacja: Dz. Urz. Województwa Zachodniopomorskiego z 2021-12-22, poz. 5817

8. Historia, opis i wartości

Dom założony na rzucie prostokąta, posadowiony kalenicowo do drogi w głębi działki siedliskowej. Budynek wzniesiony z cegły ceramicznej, tynkowany. Dom wybudowano w 4 ćwierci XIX wieku, rozbudowano w 1930 roku. Obiekt parterowy, podwyższony o ściankę kolankową, z symetrycznie umieszczonym ryzalitem frontowym, zwieńczonym dwuosiową wystawką. Dom nakryty wysokim dachem naczółkowym, wystawka przykryta osobnym dachem dwuspadowym. Dom posiada wartość historyczną.



<https://kolobrzeg.e-mapa.net/>

9. Stan zachowania i postulaty dotyczące konserwacji

Stan zachowania:

dobry. Zdewaloryzowana elewacja przez termomodernizację (utracony detal), zmienione wielkości otworów okiennych, zmiana kształtu szczytu wystawki, wtórne ganki przy elewacji frontowej i szczytowej. Budynek zachował pierwotną bryłę i formę dachu.

Zalecenia i postulaty:

zaleca się monitoring stanu zachowania i prowadzenie bieżących przeglądów oraz remontów.

Zagrożenia:

brak.

10. Wykonanie karty

(autor, data i podpis)

Jacek Kuczowski
3 kwietnia 2023 r.

11. Zatwierdzenie karty

(podpis wojewódzkiego konserwatora zabytków)*

* dotyczy zabytków niewpisanych do rejestru zabytków i niewłączonych do wojewódzkiej ewidencji zabytków

**GEZ
26**

KARTA ADRESOWA ZABYTKU

3. Miejscowość

BOGUCINO

1. Nazwa
STODOŁA

2. Czas powstania
1925

7. Fotografia z opisem wskazującym orientację albo mapa z zaznaczonym stanowiskiem archeologicznym



Elewacja szczytowa. Widok od południa

4. Adres (ulica, nr posesji)

Bogucino 12 – 13

78-100 Kołobrzeg

Nr dz. 47

5. Przynależność administracyjna

województwo: zachodniopomorskie

powiat: kołobrzeski

gmina: Kołobrzeg

6. Formy ochrony

strefa A ochrony konserwatorskiej

Uchwała Nr **XXXIII/290/2021**

z dnia 2021-11-05

w sprawie uchwalenia miejscowego planu zagospodarowania przestrzennego gminy Kołobrzeg dla obrębów Bogucino, Stramnica
Publikacja: Dz. Urz. Województwa Zachodniopomorskiego z 2021-12-22, poz. 5817

8. Historia, opis i wartości

Stodoła założona na rzucie wydłużonego prostokąta, posadowiona szczytem do drogi. Obiekt wielkokubaturowy, murowany z cegły ceramicznej, czteroklepekowy, przykryty wysokim dachem dwuspadowym. Stodoła zamyka wschodni bok podwórza gospodarczego. Elewacje otynkowane z ceglanymi lizenami i gzymsem podokapowym. Stodoła posiada wartość historyczną.

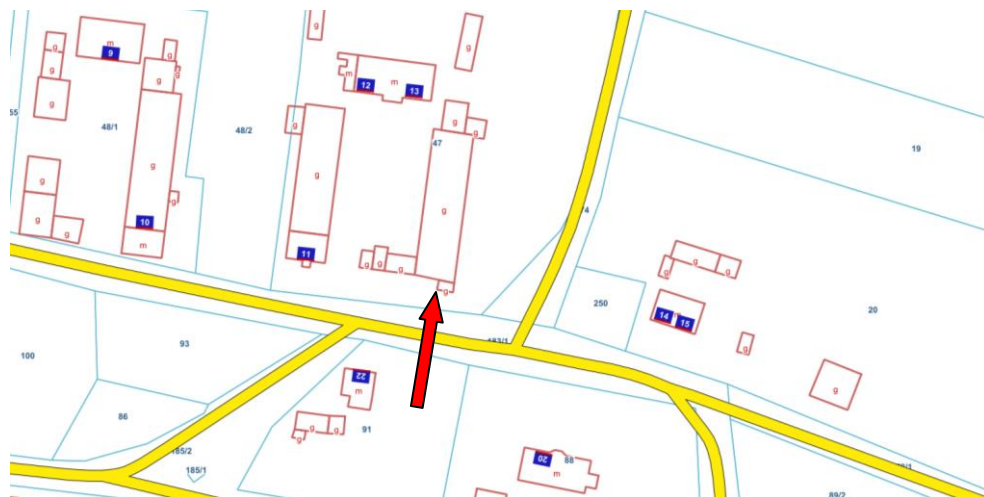

<https://kolobrzeg.e-mapa.net/>

9. Stan zachowania i postulaty dotyczące konserwacji

Stan zachowania:

dobry. Budynek zachował pierwotną bryłę i formę dachu.

Zalecenia i postulaty:

zaleca się monitoring stanu zachowania i prowadzenie bieżących przeglądów oraz remontów.

Zagrożenia:

brak.

10. Wykonanie karty

(autor, data i podpis)

Jacek Kuczkowski
3 kwietnia 2023 r.

11. Zatwierdzenie karty

(podpis wojewódzkiego konserwatora zabytków)*

* dotyczy zabytków niewpisanych do rejestru zabytków i niewłączonych do wojewódzkiej ewidencji zabytków

**GEZ
27**

KARTA ADRESOWA ZABYTKU

3. Miejscowość

BOGUCINO

1. Nazwa

DOM

2. Czas powstania

4. ćw. XIX w. – 1. ćw. XX w.

7. Fotografia z opisem wskazującym orientację albo mapa z zaznaczonym stanowiskiem archeologicznym



Elewacja frontowa i szczytowa. Widok od południowego wschodu

4. Adres (ulica, nr posesji)

Bogucino 14 – 15

78-100 Kołobrzeg

Nr dz. 20

5. Przynależność administracyjna

województwo: zachodniopomorskie

powiat: kołobrzeski

gmina: Kołobrzeg

6. Formy ochrony

strefa A ochrony konserwatorskiej

Uchwała Nr **XXXIII/290/2021**

z dnia 2021-11-05

w sprawie uchwalenia miejscowego planu zagospodarowania przestrzennego gminy Kołobrzeg dla obrębów Bogucino, Stramnica
Publikacja: Dz. Urz. Województwa Zachodniopomorskiego z 2021-12-22, poz. 5817

8. Historia, opis i wartości

Dom założony na planie prostokąta, posadowiony kalenicowo do drogi, wzniesiony na przełomie XIX i XX wieku. Przebudowany w latach 30. XX wieku. Budynek murowany z cegły ceramicznej, otynkowany, parterowy, podwyższony o ściankę kolankową. W elewacji frontowej symetrycznie umieszczony pseudoryzalit i wystawka dachowa o trójkątnym szczycie. Budynek nakryty dachem dwuspadowym o niewielkim kącie nachylenia połaci, wystawka przykryta osobnym dachem dwuspadowym. Wokoło okien i drzwi skromne opaski. Między kondygnacjami gzyms. Dom posiada wartość historyczną.



<https://kolobrzeg.e-mapa.net/>

9. Stan zachowania i postulaty dotyczące konserwacji

Stan zachowania:

dobry. Dom po remoncie elewacji mieszkania nr 15 – termomodernizacja zastąpiła oryginalny detal. Częściowo wymienione pokrycie dachowe. Wymienione stolarki okienne i drzwiowe. Budynek zachował pierwotną bryłę i formę dachu.

Zalecenia i postulaty:

zaleca się monitoring stanu zachowania i prowadzenie bieżących przeglądów oraz remontów.

Zagrożenia:

dalsza dewaloryzacja elewacji, termomodernizacja domu, zmiana wielkości otworów okiennych.

10. Wykonanie karty

(autor, data i podpis)

Jacek Kuczkowski
3 kwietnia 2023 r.

11. Zatwierdzenie karty

(podpis wojewódzkiego konserwatora zabytków)*

* dotyczy zabytków niewpisanych do rejestru zabytków i niewłączonych do wojewódzkiej ewidencji zabytków

**GEZ
28**

KARTA ADRESOWA ZABYTKU

3. Miejscowość

BOGUCINO

1. Nazwa
DOM

2. Czas powstania
kon. XIX – 1. ćw. XX w.

7. Fotografia z opisem wskazującym orientację albo mapa z zaznaczonym stanowiskiem archeologicznym



Elewacja frontowa. Widok od północy

4. Adres (ulica, nr posesji)

Bogucino 20

78-100 Kołobrzeg

Nr dz. 88

5. Przynależność administracyjna

województwo: zachodniopomorskie

powiat: kołobrzeski

gmina: Kołobrzeg

6. Formy ochrony

strefa A ochrony konserwatorskiej

Uchwała Nr **XXXIII/290/2021**

z dnia 2021-11-05

w sprawie uchwalenia miejscowego planu zagospodarowania przestrzennego gminy Kołobrzeg dla obrębów Bogucino, Stramnica
Publikacja: Dz. Urz. Województwa Zachodniopomorskiego z 2021-12-22, poz. 5817

8. Historia, opis i wartości

Dom założony na planie wydłużonego prostokąta z czworobocznym ryzalitem. Budynek posadowiony na froncie działki siedliskowej, kalenicowo do drogi. Wzniesiony z cegły ceramicznej, tynkowany. Obiekt parterowy, z symetrycznym czworobocznym frontowym, dwukondygnacyjnym ryzalitem. Dom przykryty wysokim dachem naczółkowym, ryzalit przykryty odrębnym dachem czteropłaciowym. Dom posiada wartość historyczną.



<https://kolobrzeg.e-mapa.net/>

9. Stan zachowania i postulaty dotyczące konserwacji

Stan zachowania:

dobry. Budynek po remoncie, dewaloryzacja elewacji. Wymieniona stolarka okienna, zmieniony kształt otworów okiennych, termomodernizacja zakryła oryginalny detal architektoniczny. Budynek zachował pierwotną bryłę i formę dachu.

Zalecenia i postulaty:

zaleca się monitoring stanu zachowania i prowadzenie bieżących przeglądów oraz remontów.

Zagrożenia:

brak.



Bogenthin i. Pom.
Karta pocztowa l. 20. XX w.

10. Wykonanie karty

(autor, data i podpis)

Jacek Kuczowski
3 kwietnia 2023 r.

11. Zatwierdzenie karty

(podpis wojewódzkiego konserwatora zabytków)*

* dotyczy zabytków niewpisanych do rejestru zabytków i niewłączonych do wojewódzkiej ewidencji zabytków

GEZ
29

KARTA ADRESOWA ZABYTKU

3. Miejscowość

BOGUCINO

1. Nazwa

ZAGRODA (STODOŁA I OBORA)

2. Czas powstania

1920 – 1940

7. Fotografia z opisem wskazującym orientację albo mapa z zaznaczonym stanowiskiem archeologicznym



Budynek inwentarski. Widok od północy

4. Adres (ulica, nr posesji)

Bogucino 20

78-100 Kołobrzeg

Nr dz. 88

5. Przynależność administracyjna

województwo: zachodniopomorskie

powiat: kołobrzeski

gmina: Kołobrzeg

6. Formy ochrony

strefa A ochrony konserwatorskiej

Uchwała Nr **XXXIII/290/2021**

z dnia 2021-11-05

w sprawie uchwalenia miejscowego planu zagospodarowania przestrzennego gminy Kołobrzeg dla obrębów Bogucino, Stramnica
Publikacja: Dz. Urz. Województwa Zachodniopomorskiego z 2021-12-22, poz. 5817

8. Historia, opis i wartości

Zabudowa gospodarcza zagrody chłopskiej:

1. Budynek inwentarski (obora) założona na rzucie prostokąta, posadowiona szczytem do drogi, zamyka jeden z boków podwórza gospodarskiego. został Budynek wielkokubaturowy, murowany z cegły ceramicznej, nietynkowany. Elewacje ozdobione detale architektonicznym w postaci lizen, gzymsu między kondygnacyjnego i gzymsu podokapowego. Obora przykryta dachem dwuspadowym.

2. Stodoła założona na rzucie wydłużonego prostokąta, posadowiona szczytem do drogi, zamyka drugi z boków podwórza gospodarskiego. Stodoła dwuklepkowa, murowana z cegły silikatowej, przykryta dachem dwuspadowym. Elewacje ozdobione lizenami z nietynkowanej cegły ceramicznej.

Zagroda posiada wartość historyczną.

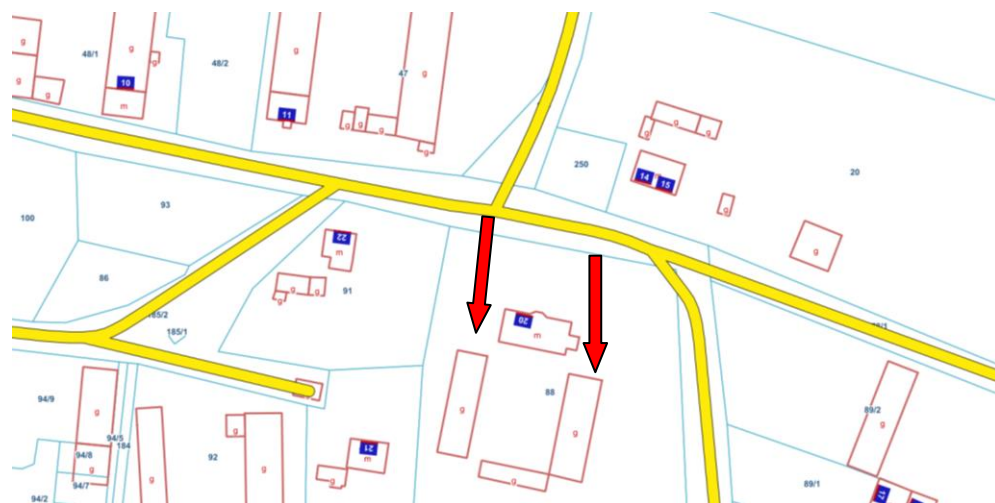

<https://kolobrzeg.e-mapa.net/>

9. Stan zachowania i postulaty dotyczące konserwacji

Stan zachowania:

dobry. Budynki zachowały pierwotną bryłę i formę dachu.

Zalecenia i postulaty:

zaleca się monitoring stanu zachowania i prowadzenie bieżących przeglądów oraz remontów.

Zagrożenia:

brak.

10. Wykonanie karty

(autor, data i podpis)

Jacek Kuczkowski
3 kwietnia 2023 r.

11. Zatwierdzenie karty

(podpis wojewódzkiego konserwatora zabytków)*

* dotyczy zabytków niewpisanych do rejestru zabytków i niewłączonych do wojewódzkiej ewidencji zabytków

**GEZ
30**

KARTA ADRESOWA ZABYTKU

3. Miejscowość

BOGUCINO

1. Nazwa

DOM

2. Czas powstania

4. ćw. XIX – 1929

7. Fotografia z opisem wskazującym orientację albo mapa z zaznaczonym stanowiskiem archeologicznym



Elewacja frontowa. Widok od północy

4. Adres (ulica, nr posesji)

Bogucino 23 – 24

78-100 Kołobrzeg

Nr dz. 92

5. Przynależność administracyjna

województwo: zachodniopomorskie

powiat: kołobrzeski

gmina: Kołobrzeg

6. Formy ochrony

strefa A ochrony konserwatorskiej

Uchwała Nr **XXXIII/290/2021**

z dnia 2021-11-05

w sprawie uchwalenia miejscowego planu zagospodarowania przestrzennego gminy Kołobrzeg dla obrębów Bogucino, Stramnica
Publikacja: Dz. Urz. Województwa Zachodniopomorskiego z 2021-12-22, poz. 5817

8. Historia, opis i wartości

Dom założony na rzucie prostokąta, posadowiony kalenicowo do drogi w głębi działki siedliskowej. Budynek parterowy z częściowo mieszkalnym poddaszem, podwyższony o ściankę kolankową z frontową (symetrycznie umieszczoną) wystawką o ozdobnie opracowanym szczycie. Budynek przyryty dachem dwuspadowym, wystawka przykryta osobnym dachem dwuspadowym. Elewacja frontowa symetryczna, siedmioosiowa. Detal architektoniczny w postaci opasek okiennych i drzwiowych. W wystawce kartusz. Dom posiada wartość historyczną.



<https://kolobrzeg.e-mapa.net/>

9. Stan zachowania i postulaty dotyczące konserwacji

Stan zachowania:

dobry. Wymienione okno w wystawce, zmieniała wielkość i kształt otworu. Budynek zachował pierwotną bryłę i formę dachu.

Zalecenia i postulaty:

zaleca się monitoring stanu zachowania i prowadzenie bieżących przeglądów oraz remontów. Zaleca się zachowanie oryginalnej elewacji.

Zagrożenia:

termomodernizacja.

10. Wykonanie karty

(autor, data i podpis)

Jacek Kuczkowski
3 kwietnia 2023 r.

11. Zatwierdzenie karty

(podpis wojewódzkiego konserwatora zabytków)*

* dotyczy zabytków niewpisanych do rejestru zabytków i niewłączonych do wojewódzkiej ewidencji zabytków

**GEZ
31**

KARTA ADRESOWA ZABYTKU

3. Miejscowość

BOGUCINO

1. Nazwa

BUDYNEK INWENTARSKI

2. Czas powstania

pocz. XX w.

7. Fotografia z opisem wskazującym orientację albo mapa z zaznaczonym stanowiskiem archeologicznym



Elewacja szczytowa. Widok od północy

4. Adres (ulica, nr posesji)

Bogucino 24

78-100 Kołobrzeg

Nr dz. 92

5. Przynależność administracyjna

województwo: zachodniopomorskie

powiat: kołobrzeski

gmina: Kołobrzeg

6. Formy ochrony

strefa A ochrony konserwatorskiej

Uchwała Nr **XXXIII/290/2021**

z dnia 2021-11-05

w sprawie uchwalenia miejscowego planu zagospodarowania przestrzennego gminy Kołobrzeg dla obrębów Bogucino, Stramnica
Publikacja: Dz. Urz. Województwa Zachodniopomorskiego z 2021-12-22, poz. 5817

**GEZ
32**

KARTA ADRESOWA ZABYTKU

3. Miejscowość

BOGUCINO

1. Nazwa

BUDYNEK INWENTARSKI

2. Czas powstania

pocz. XX w.

7. Fotografia z opisem wskazującym orientację albo mapa z zaznaczonym stanowiskiem archeologicznym



4. Adres (ulica, nr posesji)

Bogucino 25

78-100 Kołobrzeg

Nr dz. 94/7, 94/8, 94/9

5. Przynależność administracyjna

województwo: zachodniopomorskie

powiat: kołobrzeski

gmina: Kołobrzeg

6. Formy ochrony

strefa A ochrony konserwatorskiej

Uchwała Nr **XXXIII/290/2021**

z dnia 2021-11-05

w sprawie uchwalenia miejscowego planu zagospodarowania przestrzennego gminy Kołobrzeg dla obrębów Bogucino, Stramnica
Publikacja: Dz. Urz. Województwa Zachodniopomorskiego z 2021-12-22, poz. 5817

Elewacja szczytowa. Widok od północy

8. Historia, opis i wartości

Budynek inwentarsko-składowy wielkokubaturowy, założony na planie wydłużonego prostokąta, posadowiony szczytem do drogi. Obiekt wmurowany z cegły ceramicznej, nietynkowany, zamyka jeden z boków podwórza. Budynek przykryty dachem dwuspadowym o niewielkim kącie nachylenia połaci. Szczyty podzielone plastycznie lizenami oraz gzymsem między kondygnacyjnym. Budynek posiada wartość historyczną.



<https://kolobrzeg.e-mapa.net/>

9. Stan zachowania i postulaty dotyczące konserwacji

Stan zachowania:

dobry. Budynek zachował pierwotną bryłę i formę dachu.

Zalecenia i postulaty:

zaleca się monitoring stanu zachowania i prowadzenie bieżących przeglądów oraz remontów.

Zagrożenia:

brak.

10. Wykonanie karty

(autor, data i podpis)

Jacek Kuczowski
3 kwietnia 2023 r.

11. Zatwierdzenie karty

(podpis wojewódzkiego konserwatora zabytków)*

* dotyczy zabytków niewpisanych do rejestru zabytków i niewłączonych do wojewódzkiej ewidencji zabytków

**GEZ
33**

KARTA ADRESOWA ZABYTKU

3. Miejscowość

BOGUCINO

1. Nazwa

ŚWIETLICA (ob. DOM I ŚWIETLICA)

2. Czas powstania

4. ćw. XIX – 1. ćw. XX w.

7. Fotografia z opisem wskazującym orientację albo mapa z zaznaczonym stanowiskiem archeologicznym



Elewacja frontowa i szczytowa. Widok od południowego zachodu



Elewacja szczytowa. Widok od południa

4. Adres (ulica, nr posesji)

Bogucino 29, 30, 30 A

78-100 Kołobrzeg

Nr dz. 101, 103, 104

5. Przynależność administracyjna

województwo: zachodniopomorskie

powiat: kołobrzeski

gmina: Kołobrzeg

6. Formy ochrony

strefa A ochrony konserwatorskiej

Uchwała Nr **XXXIII/290/2021**

z dnia 2021-11-05

w sprawie uchwalenia miejscowego planu zagospodarowania przestrzennego gminy Kołobrzeg dla obrębów Bogucino, Stramnica
Publikacja: Dz. Urz. Województwa Zachodniopomorskiego z 2021-12-22, poz. 5817

8. Historia, opis i wartości

Świetlica wiejska posadowiona przy bocznej drodze wiejskiej. Budynek parterowy o rozbudowanej bryle z dwukondygnacyjnym ryzalitem frontowym z wystawką. Wybudowany z cegły ceramicznej, tynkowany, przykryty dachem dwuspadowym o niewielkim kącie nachylenia połąci. Wystawka przykryta osobnym dachem dwuspadowym. Elewacje ozdobione lizenami, gzymsami podokiennymi, między kondygnacyjnymi. W elewacji szczytowej blendy sklepione łukiem pełnym. Budynek posiada wartość historyczną.



<https://kolobrzeg.e-mapa.net/>

9. Stan zachowania i postulaty dotyczące konserwacji

Stan zachowania:

dobry. Budynek po remoncie elewacji, wymienione pokrycie dachu. Elewacja frontowa uległa dekompozycji poprzez dostawienie przybudówek. Budynek zachował pierwotną bryłę i formę dachu.

Zalecenia i postulaty:

zaleca się monitoring stanu zachowania i prowadzenie bieżących przeglądów oraz remontów.

Zagrożenia:

brak.

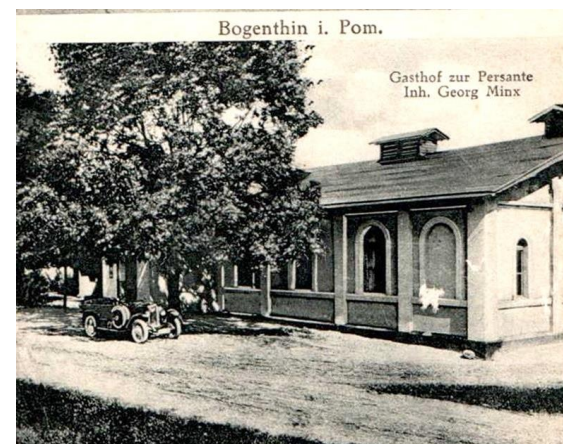

Karta pocztowa l. 20. XX w.

10. Wykonanie karty

(autor, data i podpis)

Jacek Kuczkowski
3 kwietnia 2023 r.

11. Zatwierdzenie karty

(podpis wojewódzkiego konserwatora zabytków)*

* dotyczy zabytków niewpisanych do rejestru zabytków i niewłączonych do wojewódzkiej ewidencji zabytków

**GEZ
34**

KARTA ADRESOWA ZABYTKU

3. Miejscowość

BOGUCINO

1. Nazwa

SZKOŁA (ob. DOM)

2. Czas powstania

1886

7. Fotografia z opisem wskazującym orientację albo mapa z zaznaczonym stanowiskiem archeologicznym



Elewacja frontowa. Widok od wschodu



Elewacja ogrodowa. Widok od zachodu.

4. Adres (ulica, nr posesji)

Bogucino 31

78-100 Kołobrzeg

Nr dz. 102

5. Przynależność administracyjna

województwo: zachodniopomorskie

powiat: kołobrzeski

gmina: Kołobrzeg

6. Formy ochrony

strefa A ochrony konserwatorskiej

Uchwała Nr **XXXIII/290/2021**

z dnia 2021-11-05

w sprawie uchwalenia miejscowego planu zagospodarowania przestrzennego gminy Kołobrzeg dla obrębów Bogucino, Stramnica
Publikacja: Dz. Urz. Województwa Zachodniopomorskiego z 2021-12-22, poz. 5817

8. Historia, opis i wartości

Szkoła założona na rzucie prostokąta, posadowiona szczytem do głównej drogi na froncie działki siedliskowej. Budynek parterowy z mieszkalnym poddaszem, przykryty dachem dwuspadowym. Budynek murowany z cegły ceramicznej, pierwotnie nietynkowany. Elewacje pięcioosiowe, frontowa symetryczna, ogrodowa niesymetryczna. Szkoła posiada wartość historyczną.



<https://kolobrzeg.e-mapa.net/>

9. Stan zachowania i postulaty dotyczące konserwacji

Stan zachowania:

dobry. Wymieniona stolarka okienna z zachowaniem wielkości i kształtu otworów okiennych. Częściowa termomodernizacja. Budynek zachował pierwotną bryłę i formę dachu.

Zalecenia i postulaty:

zaleca się monitoring stanu zachowania i prowadzenie bieżących przeglądów oraz remontów. Zaleca się zachowanie ceglanych elewacji budynku.

Zagrożenia:

termomodernizacja.

10. Wykonanie karty

(autor, data i podpis)

Jacek Kuczkowski
3 kwietnia 2023 r.

11. Zatwierdzenie karty

(podpis wojewódzkiego konserwatora zabytków)*

* dotyczy zabytków niewpisanych do rejestru zabytków i niewłączonych do wojewódzkiej ewidencji zabytków

**GEZ
35**

KARTA ADRESOWA ZABYTKU

3. Miejscowość

BOGUCINO

1. Nazwa

MŁYN (ob. DOM)

2. Czas powstania

4. ćw. XIX w.

7. Fotografia z opisem wskazującym orientację albo mapa z zaznaczonym stanowiskiem archeologicznym



Elewacja frontowa i szczytowa. Widok od zachodu



Elewacja Szczytowa. Widok od wschodu

4. Adres (ulica, nr posesji)

Bogucino 35

78-100 Kołobrzeg

Nr dz. 257/1

5. Przynależność administracyjna

województwo: zachodniopomorskie

powiat: kołobrzeski

gmina: Kołobrzeg

6. Formy ochrony

strefa A ochrony konserwatorskiej

Uchwała Nr **XXXIII/290/2021**

z dnia 2021-11-05

w sprawie uchwalenia miejscowego planu zagospodarowania przestrzennego gminy Kołobrzeg dla obrębów Bogucino, Stramnica
Publikacja: Dz. Urz. Województwa Zachodniopomorskiego z 2021-12-22, poz. 5817

8. Historia, opis i wartości

Młyn wodny założony na rzucie prostokąta, posadowiony jest kalenicowo bezpośrednio przy drodze, na froncie działki siedliskowej. Budynek wzniesiony z cegły ceramicznej, otynkowany. Obiekt parterowy z użytkowym poddaszem przykryty wysokim dachem naczółkowym. Elewacja młyna posiada boniowania naroży, opaski otworów okiennych poddasza w jednym ze szczytów. Młyn posiada wartość historyczną.

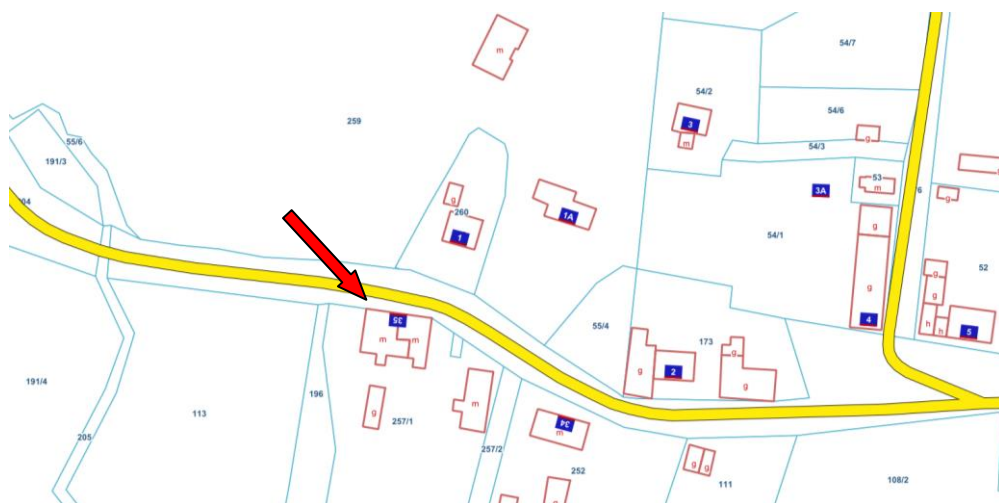

<https://kolobrzeg.e-mapa.net/>

9. Stan zachowania i postulaty dotyczące konserwacji

Stan zachowania:

średni. Wymieniona stolarka okienna na parterze, zawilgocone i odspojone tynki, zniszczone rynny. Budynek zachował pierwotną bryłę i formę dachu.

Zalecenia i postulaty:

zaleca się remont elewacji, naprawę systemu odprowadzania wody opadowej z dachu, przegląd więźby dachowej i szczelności pokrycia.

Zagrożenia:

termomodernizacja.

10. Wykonanie karty

(autor, data i podpis)

Jacek Kuczowski
3 kwietnia 2023 r.

11. Zatwierdzenie karty

(podpis wojewódzkiego konserwatora zabytków)*

* dotyczy zabytków niewpisanych do rejestru zabytków i niewłączonych do wojewódzkiej ewidencji zabytków

**GEZ
36**

KARTA ADRESOWA ZABYTKU

3. Miejscowość

BOGUCINO

1. Nazwa
CMENTARZ EWANGELICKI

2. Czas powstania
pocz. XIX w.

7. Fotografia z opisem wskazującym orientację albo mapa z zaznaczonym stanowiskiem archeologicznym

4. Adres (ulica, nr posesji)

Bogucino

78-100 Kołobrzeg

Nr dz. 108/2, 109/1

5. Przynależność administracyjna

województwo: zachodniopomorskie

powiat: kołobrzeski

gmina: Kołobrzeg

6. Formy ochrony

Wojewódzka Ewidencja Zabytków

strefa A ochrony konserwatorskiej

Uchwała Nr **XXXIII/290/2021**

z dnia 2021-11-05

w sprawie uchwalenia miejscowego planu zagospodarowania przestrzennego gminy Kołobrzeg dla obrębów Bogucino, Stramnica

Publikacja: Dz. Urz. Województwa Zachodniopomorskiego z 2021-12-22, poz. 5817



Tablica informacyjna



Ogrodzenie mogił



Fragment nagrobka



Podstawa krzyża

8. Historia, opis i wartości

Nekropolia (obecnie nieczynna), została założona na pocz. XIX wieku. Cmentarz był czynny do połowy XX wieku. Cmentarz o powierzchni 0,60 ha posiada regularny charakter rozplanowania, czytelne granice układu przestrzennego. Rozplanowanie dwukwaterowe. Pochówki nieczytelne. Cmentarz posiada wartość historyczną.



<https://kolobrzeg.e-mapa.net/>

9. Stan zachowania i postulaty dotyczące konserwacji

Stan zachowania:

dostateczny. Cmentarz zdewastowany. Liczne elementy nagrobków. Brak bieżącej pielęgnacji doprowadził do rozrostu samosiewów. Ustawiona tablica informacyjna.

Zalecenia i postulaty:

zaleca się usunięcie samosiewów, bieżące koszenie traw, sprzątnięcie śmieci, monitorowanie stanu fitosanitarnego drzew oraz dokonywanie cięć sanitarnych. Postuluje się utworzenie lapidarium.

Zagrożenia:

dalsza dewastacja, dzikie wysypiska śmieci.

10. Wykonanie karty

(autor, data i podpis)

Jacek Kuczkowski
3 kwietnia 2023 r.

11. Zatwierdzenie karty

(podpis wojewódzkiego konserwatora zabytków)*

* dotyczy zabytków niewpisanych do rejestru zabytków i niewłączonych do wojewódzkiej ewidencji zabytków

**GEZ
37**

KARTA ADRESOWA ZABYTKU

3. Miejscowość

BOGUCINO

1. Nazwa

OWALNICOWY UKŁAD WSI

2. Czas powstania

XIII – XX w.

7. Fotografia z opisem wskazującym orientację albo mapa z zaznaczonym stanowiskiem archeologicznym

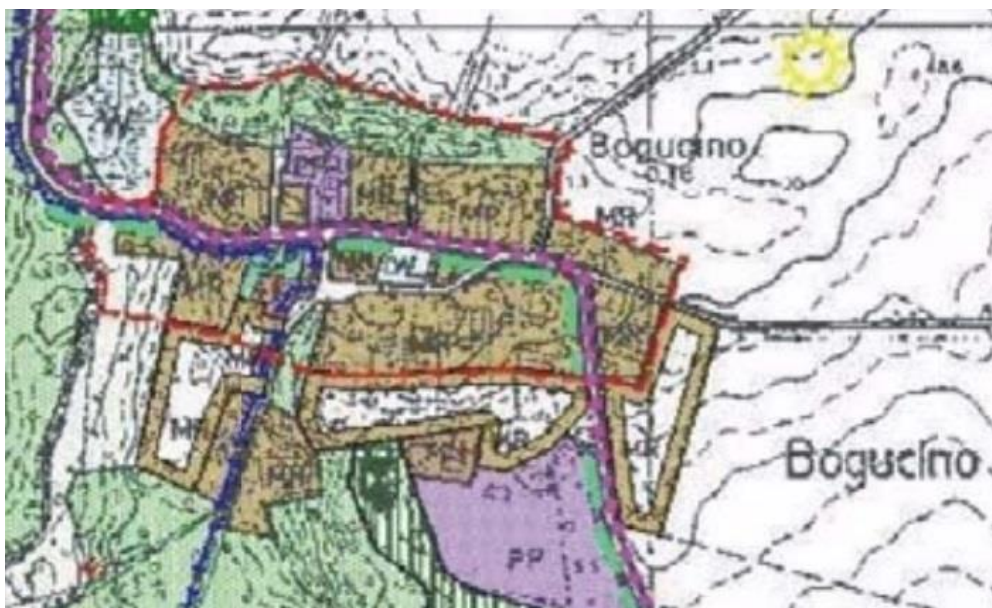

ISTNIEJĄCE	PROJEKTOWANE	OPIS
		• ŚRODOWISKO KULTUROWE
		- OBIEKTY I OBSZARY WPISANE DO REJESTRU ZABYTKÓW
		- GRANICA STREFY "W I" PEŁNEJ OCHRONY STANOWISK ARCHEOLOGICZNYCH
		- GRANICA STREFY "W II" CZĘŚCIOWEJ OCHRONY STANOWISK ARCHEOLOGICZNYCH
		- GRANICA STREFY "W III" OGRANICZONEJ OCHRONY STANOWISK ARCHEOLOGICZNYCH
		- GRANICE STREFY A - ŚCISLEJ OCHRONY KONSERWATORSKIEJ
		- GRANICE STREFY B - POŚREDNIEJ OCHRONY KONSERWATORSKIEJ
		- GRANICE STREFY K - OCHRONY KRAJOBRAZU ZABYTKOWEGO
		- GRANICE STREFY E - OCHRONY EKSPOZYCJI
		- NUMER STANOWISKA ARCHEOLOGICZNEGO

4. Adres (ulica, nr posesji)

Bogucino

78-100 Kołobrzeg

Nr dz.

5. Przynależność administracyjna

województwo: zachodniopomorskie

powiat: kołobrzeski

gmina: Kołobrzeg

6. Formy ochrony

strefa A ochrony konserwatorskiej

Uchwała Nr **XXXIII/290/2021**

z dnia 2021-11-05

w sprawie uchwalenia miejscowego planu zagospodarowania przestrzennego gminy Kołobrzeg dla obrębów Bogucino, Stramnica
Publikacja: Dz. Urz. Województwa Zachodniopomorskiego z 2021-12-22, poz. 5817

8. Historia, opis i wartości

Bogucino jest jedną z najstarszych małych miejscowości w powiecie kołobrzeskim. A. Chludziński wskazuje istnienie wsi Bogutino już w 1112 roku. M. Vollack pod datą 1194 wskazuje informację, że księżna pomorska Anastazja oraz jej synowie potwierdzają darowiznę, zgodnie z którą, po śmierci księcia Kazimierza II wieś Bogucino przypaść miała kapitule kolegiackiej w Kołobrzegu (wówczas Stare Miasto, dzisiejsze Budzistowo). Bogucino posiada owalnicowy układ przestrzenny i jest modelowym przykładem średniowiecznego niemieckiego osadnictwa wschodniego. Układ ruralistyczny posiada wartość naukową i historyczną.

9. Stan zachowania i postulaty dotyczące konserwacji

Stan zachowania:
dobry.

Zalecenia i postulaty:
zaleca się zachowanie podziału działek.

Zagrożenia:
ubytki zabudowy.

10. Wykonanie karty

(autor, data i podpis)

Jacek Kuczkowski
3 kwietnia 2023 r.

11. Zatwierdzenie karty

*(podpis wojewódzkiego konserwatora zabytków)**

* dotyczy zabytków niewpisanych do rejestru zabytków i niewłączonych do wojewódzkiej ewidencji zabytków

**GEZ
38**

KARTA ADRESOWA ZABYTKU

3. Miejscowość

BOGUSŁAWIEC

1. Nazwa

DOM

2. Czas powstania

4. ćw. XIX w.

7. Fotografia z opisem wskazującym orientację albo mapa z zaznaczonym stanowiskiem archeologicznym



Elewacja frontowa. Widok od północy

4. Adres (ulica, nr posesji)

Bogusławiec 4 – 5

78-100 Kołobrzeg

Nr dz. 74

5. Przynależność administracyjna

województwo: zachodniopomorskie

powiat: kołobrzeski

gmina: Kołobrzeg

6. Formy ochrony

Uchwała Nr **XXXIII/289/2021**

z dnia 2021-11-05

w sprawie uchwalenia miejscowego planu zagospodarowania przestrzennego Gminy Kołobrzeg dla obrębów Sarbia, Drzonowo i Bogusławiec

Publikacja: Dz. Urz. Województwa Zachodniopomorskiego z 2022-01-17, poz. 266

8. Historia, opis i wartości

Dom założony na rzucie prostokąta, posadowiony kalenicowo do drogi w głębi działki siedliskowej. Budynek parterowy z frontową wystawką, podwyższony o ściankę kolankową, przykryty dachem dwuspadowym o niewielkim kącie nachylenia połaci; wystawka przykryta osobnym dachem dwuspadowym. Ściany parteru murowane z cegły ceramicznej (pierwotnie nie tynkowanej), ścianka kolankowa o konstrukcji szkieletowej. Dom posiada wartość historyczną.

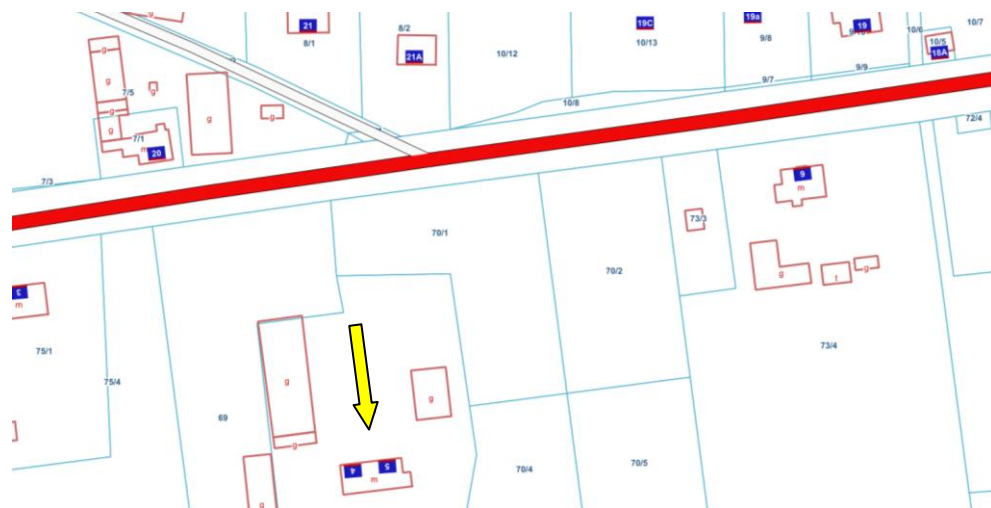

<https://kolobrzeg.e-mapa.net/>

9. Stan zachowania i postulaty dotyczące konserwacji

Stan zachowania:

dostateczny. Zmieniona wielkość otworów okiennych, wymieniona stolarka okienna. Wymienione pokrycie dachu. Dewaloryzacja elewacji poprzez częściową termomodernizację i dostawienie do elewacji frontowej ganku. Budynek zachował pierwotną formę bryły i dachu.

Zalecenia i postulaty:

zaleca się monitoring stanu zachowania i prowadzenie bieżących przeglądów oraz remontów. Zaleca się zachowanie oryginalnej elewacji.

Zagrożenia:

dalsza dewaloryzacja.

10. Wykonanie karty

(autor, data i podpis)

Jacek Kuczowski
3 kwietnia 2023 r.

11. Zatwierdzenie karty

(podpis wojewódzkiego konserwatora zabytków)*

* dotyczy zabytków niewpisanych do rejestru zabytków i niewłączonych do wojewódzkiej ewidencji zabytków

**GEZ
39**

KARTA ADRESOWA ZABYTKU

3. Miejscowość

BOGUSŁAWIEC

1. Nazwa

DOM

2. Czas powstania

I. 10. XX w.

7. Fotografia z opisem wskazującym orientację albo mapa z zaznaczonym stanowiskiem archeologicznym



Elewacja frontowa i szczytowa. Widok od północnego zachodu

4. Adres (ulica, nr posesji)

Bogusławiec 6

78-100 Kołobrzeg

Nr dz. 73/4

5. Przynależność administracyjna

województwo: zachodniopomorskie

powiat: kołobrzeski

gmina: Kołobrzeg

6. Formy ochrony

Uchwała Nr **XXXIII/289/2021**

z dnia 2021-11-05

w sprawie uchwalenia miejscowego planu zagospodarowania przestrzennego Gminy Kołobrzeg dla obrębów Sarbia, Drzonowo i Bogusławiec

Publikacja: Dz. Urz. Województwa

Zachodniopomorskiego z 2022-01-17, poz. 266

8. Historia, opis i wartości

Dom założony na rzucie prostokąta, posadowiony kalenicowo do drogi na froncie działki siedliskowej. Budynek parterowy z mieszkalnym poddaszem, podwyższony o ściankę kolankową, z ryzalitem frontowym i wystawką dachową. Budynek murowany z cegły ceramicznej, tynkowany, przykryty dachem dwuspadowym o niewielkim kącie nachylenia połaci; wystawka przykryta osobnym dachem dwuspadowym. Elewacja frontowa symetryczna, pięcioosiowa w kondygnacji parteru i sześćoosiowa w kondygnacji poddasza. Detal architektoniczny w postaci opasek okiennych i gzymsów nadokiennych. Dom posiada wartość historyczną.

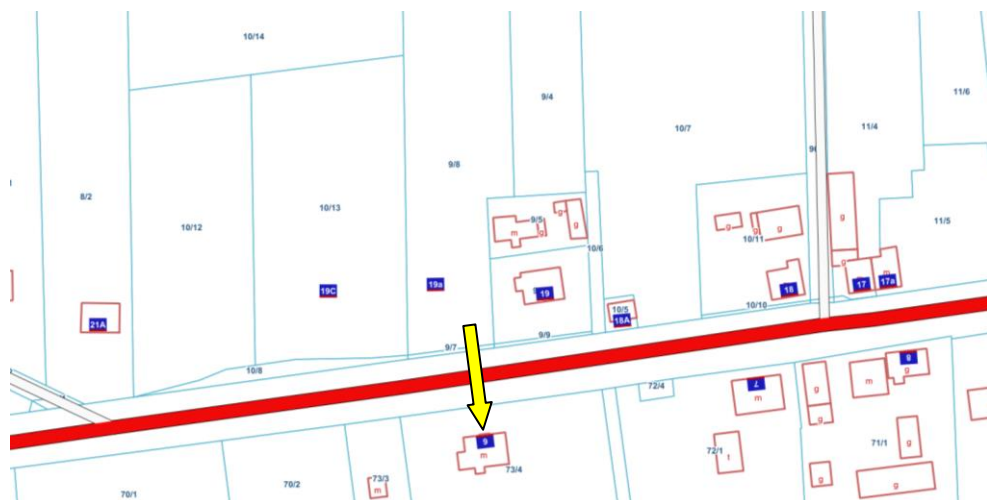

<https://kolobrzeg.e-mapa.net/>

9. Stan zachowania i postulaty dotyczące konserwacji

Stan zachowania:

dobry. Zmieniona wielkość otworów okiennych, wymieniona stolarka okienna. Wymienione pokrycie dachu. Budynek zachował pierwotną formę bryły i dachu.

Zalecenia i postulaty:

zaleca się monitoring stanu zachowania i prowadzenie bieżących przeglądów oraz remontów. Zaleca się zachowanie oryginalnej elewacji.

Zagrożenia:

termomodernizacja.

10. Wykonanie karty

(autor, data i podpis)

Jacek Kuczkowski
3 kwietnia 2023 r.

11. Zatwierdzenie karty

(podpis wojewódzkiego konserwatora zabytków)*

* dotyczy zabytków niewpisanych do rejestru zabytków i niewłączonych do wojewódzkiej ewidencji zabytków

**GEZ
40**

KARTA ADRESOWA ZABYTKU

3. Miejscowość

BOGUSŁAWIEC

1. Nazwa

SZKOŁA (ob. DOM)

2. Czas powstania

XIX/XX w.

7. Fotografia z opisem wskazującym orientację albo mapa z zaznaczonym stanowiskiem archeologicznym



Elewacja frontowa i szczytowa. Widok od północnego wschodu

4. Adres (ulica, nr posesji)

Bogusławiec 7

78-100 Kołobrzeg

Nr dz. 72/1

5. Przynależność administracyjna

województwo: zachodniopomorskie

powiat: kołobrzeski

gmina: Kołobrzeg

6. Formy ochrony

Uchwała Nr **XXXIII/289/2021**

z dnia 2021-11-05

w sprawie uchwalenia miejscowego planu zagospodarowania przestrzennego Gminy Kołobrzeg dla obrębów Sarbia, Drzonowo i Bogusławiec

Publikacja: Dz. Urz. Województwa

Zachodniopomorskiego z 2022-01-17, poz. 266

8. Historia, opis i wartości

Szkoła założona na rzucie prostokąta, posadowiona kalenicowo do drogi na froncie działki siedliskowej. Budynek murowany z cegły ceramicznej, nietynkowany. Budynek parterowy z mieszkalnym poddaszem przykryty dachem dwuspadowym. Elewacja frontowa symetryczna, pięcioosiowa. Szkoła posiada wartość historyczną.



<https://kolobrzeg.e-mapa.net/>

9. Stan zachowania i postulaty dotyczące konserwacji

Stan zachowania:

dobry. Zachowana wielkość otworów okiennych i drzwiowego, wymieniona stolarka okienna. Budynek zachował pierwotną bryłę i formę dachu.

Zalecenia i postulaty:

zaleca się remont elewacji oraz monitoring stanu zachowania i prowadzenie bieżących przeglądów oraz remontów. Postuluje się zachowanie ceglanych elewacji.

Zagrożenia:

termomodernizacja.

10. Wykonanie karty

(autor, data i podpis)

Jacek Kuczowski
3 kwietnia 2023 r.

11. Zatwierdzenie karty

(podpis wojewódzkiego konserwatora zabytków)*

* dotyczy zabytków niewpisanych do rejestru zabytków i niewłączonych do wojewódzkiej ewidencji zabytków

**GEZ
41**

KARTA ADRESOWA ZABYTKU

3. Miejscowość

BOGUSŁAWIEC

1. Nazwa

DOM

2. Czas powstania

XIX/XX w.

7. Fotografia z opisem wskazującym orientację albo mapa z zaznaczonym stanowiskiem archeologicznym



Elewacja frontowa i szczytowa. Widok od północnego wschodu

4. Adres (ulica, nr posesji)

Bogusławiec 8

78-100 Kołobrzeg

Nr dz. 71/1

5. Przynależność administracyjna

województwo: zachodniopomorskie

powiat: kołobrzeski

gmina: Kołobrzeg

6. Formy ochrony

Uchwała Nr **XXXIII/289/2021**

z dnia 2021-11-05

w sprawie uchwalenia miejscowego planu zagospodarowania przestrzennego Gminy Kołobrzeg dla obrębów Sarbia, Drzonowo i Bogusławiec

Publikacja: Dz. Urz. Województwa Zachodniopomorskiego z 2022-01-17, poz. 266

8. Historia, opis i wartości

Dom założony na rzucie prostokąta, posadowiony kalenicowo do drogi na froncie działki siedliskowej. Budynek parterowy z użytkowym poddaszem, podwyższony o szkieletową (odeskowana) ściankę kolankową, nakryty dachem dwuspadowym o niewielkim kącie nachylenia połaci. Elewacja frontowa niesymetryczna, czteroosiowa. Budynek murowany z cegły ceramicznej, nietynkowany. Dom posiada wartość historyczną.

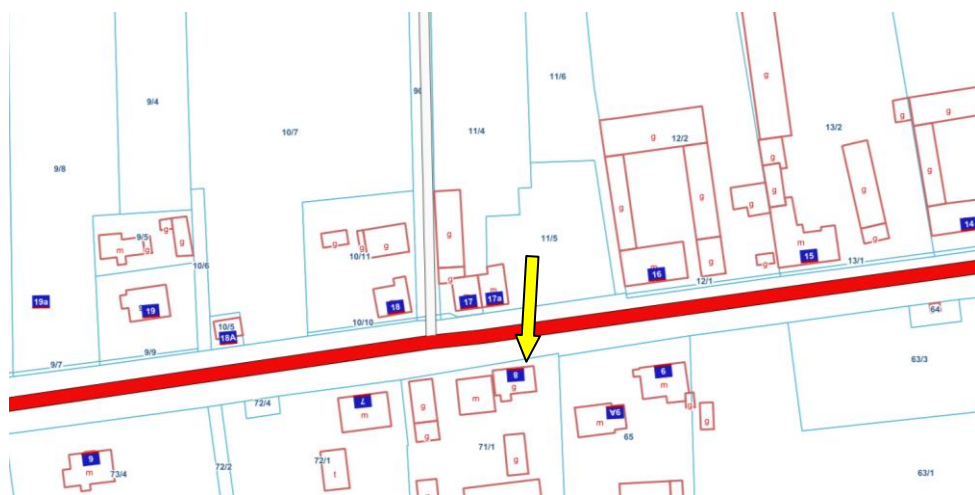

<https://kolobrzeg.e-mapa.net/>

9. Stan zachowania i postulaty dotyczące konserwacji

Stan zachowania:
dobry. Budynek zachował pierwotną bryłę i formę dachu.

Zalecenia i postulaty:
zaleca się monitoring stanu zachowania i prowadzenie bieżących przeglądów oraz remontów.

Zagrożenia:
termomodernizacja.

10. Wykonanie karty

(autor, data i podpis)

Jacek Kuczowski
3 kwietnia 2023 r.

11. Zatwierdzenie karty

(podpis wojewódzkiego konserwatora zabytków)*

* dotyczy zabytków niewpisanych do rejestru zabytków i niewłączonych do wojewódzkiej ewidencji zabytków

**GEZ
42**

KARTA ADRESOWA ZABYTKU

3. Miejscowość

BOGUSŁAWIEC

1. Nazwa
DOM

2. Czas powstania
XIX/XX w.

7. Fotografia z opisem wskazującym orientację albo mapa z zaznaczonym stanowiskiem archeologicznym



Elewacja frontowa. Widok od południowego zachodu

4. Adres (ulica, nr posesji)

Bogusławiec 14

78-100 Kołobrzeg

Nr dz. 14/2

5. Przynależność administracyjna

województwo: zachodniopomorskie

powiat: kołobrzeski

gmina: Kołobrzeg

6. Formy ochrony

Uchwała Nr **XXXIII/289/2021**

z dnia 2021-11-05

w sprawie uchwalenia miejscowego planu zagospodarowania przestrzennego Gminy Kołobrzeg dla obrębów Sarbia, Drzonowo i Bogusławiec

Publikacja: Dz. Urz. Województwa Zachodniopomorskiego z 2022-01-17, poz. 266

8. Historia, opis i wartości

Dom adaptowany z dawnego budynku inwentarskiego, założony na rzucie wydłużonego prostokąta, posadowiony kalenicowo do drogi na froncie działki siedliskowej. Budynek parterowy z mieszkalnym poddaszem i wystawką dachową, podwyższony o ściankę kolankową (pierwotnie o konstrukcji szkieletowej, odeskowanej). Budynek murowany z cegły ceramicznej, przykryty dachem dwuspadowym, wystawka przykryta osobnym dachem dwuspadowym. Budynek posiada wartość historyczną.

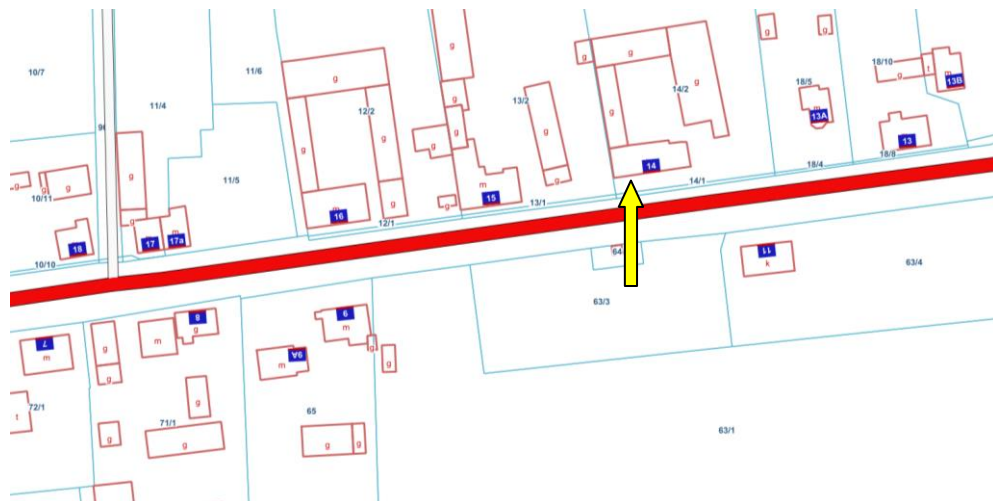

<https://kolobrzeg.e-mapa.net/>

9. Stan zachowania i postulaty dotyczące konserwacji

Stan zachowania:

dobry. Zmienione wielkość otworu drzwiowego, wymieniona stolarka okienna. Wymienione pokrycie dachu. Zmieniony kształt dachu przez dodanie wystawki. Budynek zachował pierwotną bryłę i nie zachował formy dachu.

Zalecenia i postulaty:

zaleca się monitoring stanu zachowania i prowadzenie bieżących przeglądów oraz remontów.

Zagrożenia:

brak.

10. Wykonanie karty

(autor, data i podpis)

Jacek Kuczkowski
3 kwietnia 2023 r.

11. Zatwierdzenie karty

(podpis wojewódzkiego konserwatora zabytków)*

* dotyczy zabytków niewpisanych do rejestru zabytków i niewłączonych do wojewódzkiej ewidencji zabytków

**GEZ
43**

KARTA ADRESOWA ZABYTKU

3. Miejscowość

BOGUSŁAWIEC

1. Nazwa

DOM

2. Czas powstania

1939

7. Fotografia z opisem wskazującym orientację albo mapa z zaznaczonym stanowiskiem archeologicznym



Elewacja frontowa. Widok od południowego zachodu

4. Adres (ulica, nr posesji)

Bogusławiec 15

78-100 Kołobrzeg

Nr dz. 13/2

5. Przynależność administracyjna

województwo: zachodniopomorskie

powiat: kołobrzeski

gmina: Kołobrzeg

6. Formy ochrony

Uchwała Nr **XXXIII/289/2021**

z dnia 2021-11-05

w sprawie uchwalenia miejscowego planu zagospodarowania przestrzennego Gminy Kołobrzeg dla obrębów Sarbia, Drzonowo i Bogusławiec

Publikacja: Dz. Urz. Województwa Zachodniopomorskiego z 2022-01-17, poz. 266

8. Historia, opis i wartości

Dom założony na rzucie wydłużonego prostokąta, posadowiony kalenicowo do drogi na froncie działki siedliskowej. Budynek parterowy z mieszkalnym poddaszem, podwyższony o ściankę kolankową z wystawką dachową, przykryty dachem dwuspadowym. Wystawka przykryta osobnym dachem dwuspadowym. Budynek murowany z cegły ceramicznej, tynkowany. Elewacja frontowa w kondygnacji parteru czteroosiowa, w partii wystawki dwuosiowa. Dom posiada wartość historyczną.

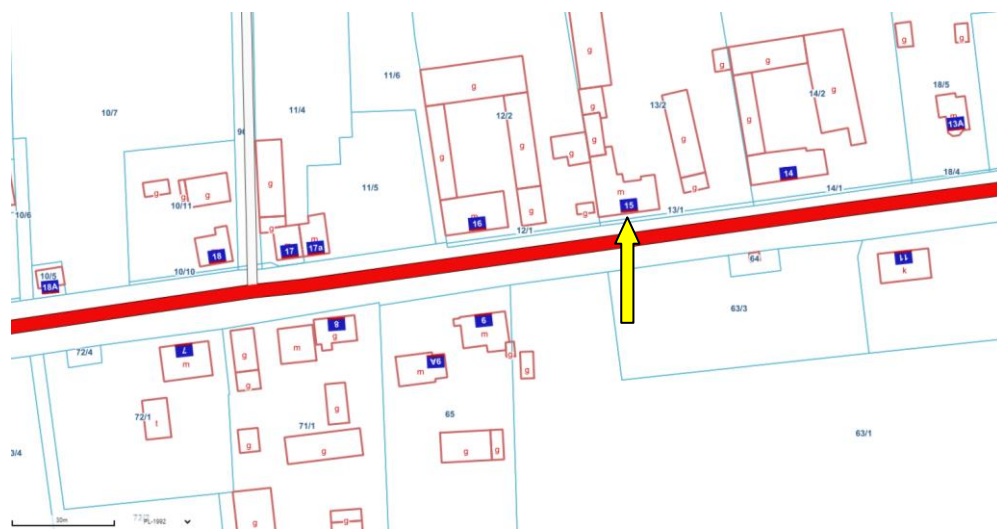

<https://kolobrzeg.e-mapa.net/>

9. Stan zachowania i postulaty dotyczące konserwacji

Stan zachowania:

dobry. Zmieniona wielkość i kształt otworów okiennych (w wystawce łukowo zamknięte okna przekuto na portfenetry) i drzwiowego, wymieniona stolarka okienna. Wymienione pokrycie dachu. Dewaloryzacja elewacji poprzez dostawienie tarasu. Termomodernizacja zakryła oryginalny tynk, detal oraz datownik – 1939. Budynek zachował pierwotną bryłę i formę dachu.

Zalecenia i postulaty:

zaleca monitoring stanu zachowania i prowadzenie bieżących przeglądów oraz remontów.

Zagrożenia:

dalsza dekompozycja elewacji.

10. Wykonanie karty

(autor, data i podpis)

Jacek Kuczowski
3 kwietnia 2023 r.

11. Zatwierdzenie karty

(podpis wojewódzkiego konserwatora zabytków)*

* dotyczy zabytków niewpisanych do rejestru zabytków i niewłączonych do wojewódzkiej ewidencji zabytków

**GEZ
44**

KARTA ADRESOWA ZABYTKU

3. Miejscowość

BOGUSŁAWIEC

1. Nazwa

BUDYNEK INWENTARSKO-WARSZTATOWY

2. Czas powstania

I. 10. XX w.

7. Fotografia z opisem wskazującym orientację albo mapa z zaznaczonym stanowiskiem archeologicznym



Elewacja szczytowa i boczna. Widok od południowego zachodu

4. Adres (ulica, nr posesji)

Bogusławiec 16

78-100 Kołobrzeg

Nr dz. 12/2

5. Przynależność administracyjna

województwo: zachodniopomorskie

powiat: kołobrzeski

gmina: Kołobrzeg

6. Formy ochrony

Uchwała Nr **XXXIII/289/2021**

z dnia 2021-11-05

w sprawie uchwalenia miejscowego planu zagospodarowania przestrzennego Gminy Kołobrzeg dla obrębów Sarbia, Drzonowo i Bogusławiec

Publikacja: Dz. Urz. Województwa Zachodniopomorskiego z 2022-01-17, poz. 266

8. Historia, opis i wartości

Budynek inwentarsko-warsztatowy założony na planie wydłużonego prostokąta, posadowiony szczytem do drogi. Budynek mocno przebudowany; obecnie dwukondygnacyjny, przykryty dachem dwuspadowym. Budynek wzniesiony z cegły ceramicznej, częściowo tynkowany.

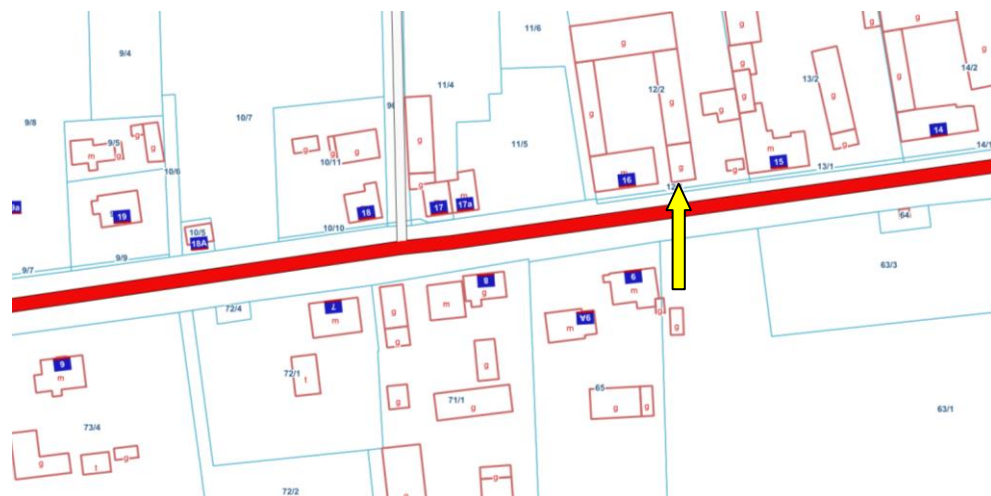

<https://kolobrzeg.e-mapa.net/>

9. Stan zachowania i postulaty dotyczące konserwacji

Stan zachowania:

dobry. Zmieniono bryłę części warsztatowej (pierwotnie budynek parterowy z użytkowym poddaszem, przykryty dachem dwuspadowym) oraz bryłę części inwentarskiej (pierwotnie budynek dwukondygnacyjny nakryty dachem pulpitowym). Budynek nie zachował pierwotnej bryły i formy dachu.

Zalecenia i postulaty:

zaleca się monitoring stanu zachowania i prowadzenie bieżących przeglądów oraz remontów.

Zagrożenia:

brak.

10. Wykonanie karty

(autor, data i podpis)

Jacek Kuczkowski
3 kwietnia 2023 r.

11. Zatwierdzenie karty

(podpis wojewódzkiego konserwatora zabytków)*

* dotyczy zabytków niewpisanych do rejestru zabytków i niewłączonych do wojewódzkiej ewidencji zabytków

**GEZ
45**

KARTA ADRESOWA ZABYTKU

3. Miejscowość

BOGUSŁAWIEC

1. Nazwa

DOM

2. Czas powstania

I. 10. XX w.

7. Fotografia z opisem wskazującym orientację albo mapa z zaznaczonym stanowiskiem archeologicznym



Elewacja frontowa. Widok od południa

4. Adres (ulica, nr posesji)

Bogusławiec 16

78-100 Kołobrzeg

Nr dz. 12/2

5. Przynależność administracyjna

województwo: zachodniopomorskie

powiat: kołobrzeski

gmina: Kołobrzeg

6. Formy ochrony

Uchwała Nr **XXXIII/289/2021**

z dnia 2021-11-05

w sprawie uchwalenia miejscowego planu zagospodarowania przestrzennego Gminy Kołobrzeg dla obrębów Sarbia, Drzonowo i Bogusławiec

Publikacja: Dz. Urz. Województwa Zachodniopomorskiego z 2022-01-17, poz. 266

8. Historia, opis i wartości

Dom założony na rzucie prostokąta, posadowiony kalenicowo do drogi na froncie działki siedliskowej. Budynek parterowy z mieszkalnym poddaszem, podwyższony o ściankę kolankową i z dwukondygnacyjnym ryzalitem bocznym. Budynek murowany z cegły ceramicznej, otynkowany przykryty dachem dwuspadowym o niewielkim kącie pochylenia połaci. Wystawka ryzalitu przykryta osobnym dachem dwuspadowym o niewielkim kącie pochylenia połaci. Otwory okienne ozdobione opaskami oraz odcinkowymi gzymsami nadokiennymi oraz gzymsem podokiennym. Dom posiada wartość historyczną.

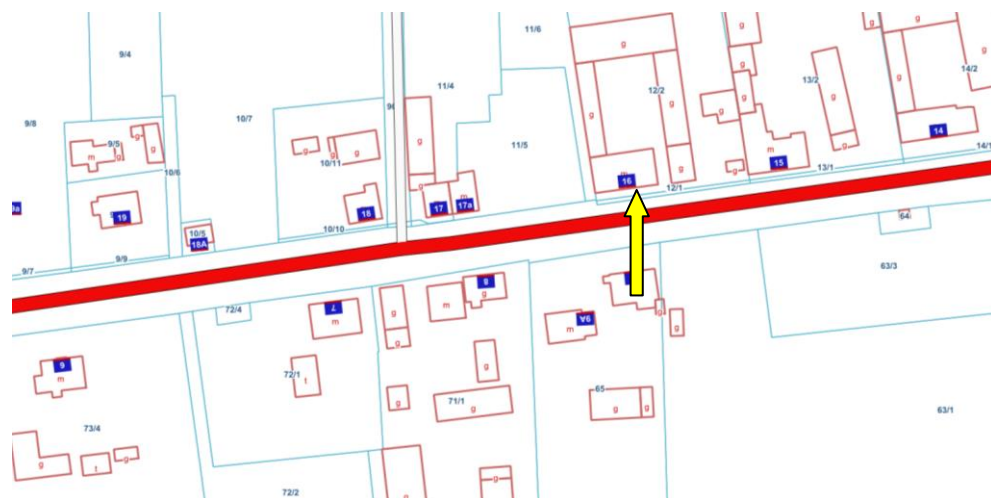

<https://kolobrzeg.e-mapa.net/>

9. Stan zachowania i postulaty dotyczące konserwacji

Stan zachowania:

dobry. Zachowana wielkość otworu drzwiowego i otworów okiennych. Wymieniona stolarka drzwiowa oraz okienna. Wymienione pokrycie dachu. Budynek zachował pierwotną bryłę i formę dachu.

Zalecenia i postulaty:

zaleca się monitoring stanu zachowania i prowadzenie bieżących przeglądów oraz remontów. Zaleca się zachowanie oryginalnego wystroju plastycznego elewacji.

Zagrożenia:

termomodernizacja.

10. Wykonanie karty

(autor, data i podpis)

Jacek Kuczowski
3 kwietnia 2023 r.

11. Zatwierdzenie karty

(podpis wojewódzkiego konserwatora zabytków)*

* dotyczy zabytków niewpisanych do rejestru zabytków i niewłączonych do wojewódzkiej ewidencji zabytków

**GEZ
46**

KARTA ADRESOWA ZABYTKU

3. Miejscowość

BOGUSŁAWIEC

1. Nazwa
DOM

2. Czas powstania
4 ćw. XIX w.

7. Fotografia z opisem wskazującym orientację albo mapa z zaznaczonym stanowiskiem archeologicznym



Elewacja frontowa i szczytowa. Widok od południowego wschodu



Elewacja frontowa. Widok od południa

4. Adres (ulica, nr posesji)

Bogusławiec 18

78-100 Kołobrzeg

Nr dz. 10/11

5. Przynależność administracyjna

województwo: zachodniopomorskie

powiat: kołobrzescki

gmina: Kołobrzeg

6. Formy ochrony

Uchwała Nr **XXXIII/289/2021**

z dnia 2021-11-05

w sprawie uchwalenia miejscowego planu zagospodarowania przestrzennego Gminy Kołobrzeg dla obrębów Sarbia, Drzonowo i Bogusławiec

Publikacja: Dz. Urz. Województwa

Zachodniopomorskiego z 2022-01-17, poz. 266

8. Historia, opis i wartości

Dom założony na rzucie prostokąta, posadowiony kalenicowo do drogi na froncie działki siedliskowej. Budynek parterowy, podwyższony o ściankę kolankową (szkieletową, odeskowaną) z mieszkalnym poddaszem. Budynek murowany z cegły ceramicznej, otynkowany, przykryty dachem dwuspadowym o niewielkim kącie nachylenia połaci. Elewacja w kondygnacji parteru czteroosiowa, w kondygnacji poddasza trójosiowa. Dom posiada wartość historyczną.

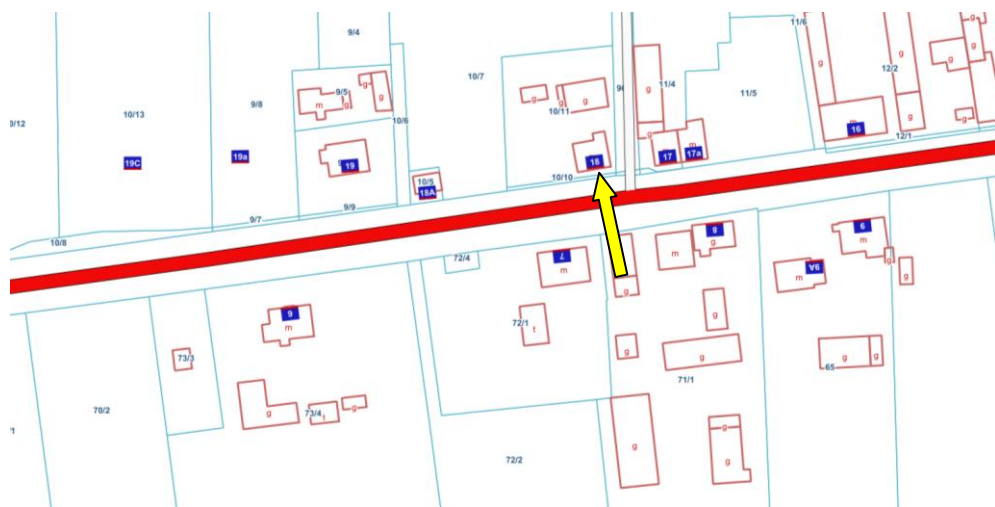

<https://kolobrzeg.e-mapa.net/>

9. Stan zachowania i postulaty dotyczące konserwacji

Stan zachowania:

dobry. Wymieniona stolarka okienna z zachowaniem kształtu i wielości otworów. Wymienione pokrycie dachu. Budynek zachował pierwotną bryłę i formę dachu.

Zalecenia i postulaty:

zaleca się monitoring stanu zachowania i prowadzenie bieżących przeglądów oraz remontów.

Zagrożenia:

termomodernizacja, przemurowanie ścianki kolankowej.

10. Wykonanie karty

(autor, data i podpis)

Jacek Kuczowski
3 kwietnia 2023 r.

11. Zatwierdzenie karty

(podpis wojewódzkiego konserwatora zabytków)*

* dotyczy zabytków niewpisanych do rejestru zabytków i niewłączonych do wojewódzkiej ewidencji zabytków

**GEZ
47**

KARTA ADRESOWA ZABYTKU

3. Miejscowość

BOGUSŁAWIEC

1. Nazwa

DOM

2. Czas powstania

I. 30. XX w.

7. Fotografia z opisem wskazującym orientację albo mapa z zaznaczonym stanowiskiem archeologicznym



Elewacja frontowa i szczytowa. Widok od południowego zachodu

4. Adres (ulica, nr posesji)

Bogusławiec 19

78-100 Kołobrzeg

Nr dz. 9/10

5. Przynależność administracyjna

województwo: zachodniopomorskie

powiat: kołobrzeski

gmina: Kołobrzeg

6. Formy ochrony

Uchwała Nr XXXIII/289/2021

z dnia 2021-11-05

w sprawie uchwalenia miejscowego planu zagospodarowania przestrzennego Gminy Kołobrzeg dla obrębów Sarbia, Drzonowo i Bogusławiec

Publikacja: Dz. Urz. Województwa

Zachodniopomorskiego z 2022-01-17, poz. 266

8. Historia, opis i wartości

Dom założony na rzucie prostokąta zbliżonego do kwadratu, posadowiony kalenicowo do drogi na froncie działki siedliskowej. Budynek parterowy z mieszkalnym poddaszem i z centralnie umieszczoną wystawką. Budynek murowany z cegły ceramicznej, tynkowany, przykryty dachem naczółkowym, wystawka przykryta wysokim dachem dwuspadowym. Elewacja frontowa trójosiowa, wystawka jednoosiowa. Dom posiada wartość historyczną.

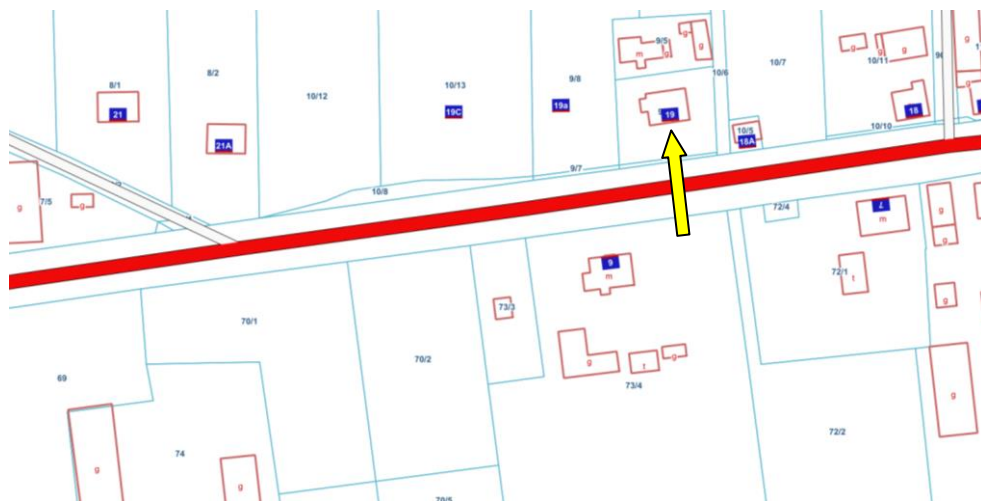

<https://kolobrzeg.e-mapa.net/>

9. Stan zachowania i postulaty dotyczące konserwacji

Stan zachowania:
bardzo dobry. Wymieniona stolarka okienna z zachowaniem podziałów plastycznych. Wymienione pokrycie dachu. Budynek zachował pierwotną bryłę i formę dachu.

Zalecenia i postulaty:
zaleca się monitoring stanu zachowania i prowadzenie bieżących przeglądów oraz remontów.

Zagrożenia:
termomodernizacja.

10. Wykonanie karty

(autor, data i podpis)

Jacek Kuczowski
3 kwietnia 2023 r.

11. Zatwierdzenie karty

(podpis wojewódzkiego konserwatora zabytków)*

* dotyczy zabytków niewpisanych do rejestru zabytków i niewłączonych do wojewódzkiej ewidencji zabytków

**GEZ
48**

KARTA ADRESOWA ZABYTKU

3. Miejscowość

BOGUSŁAWIEC

1. Nazwa

DOM

2. Czas powstania

kon. XIX w.

7. Fotografia z opisem wskazującym orientację albo mapa z zaznaczonym stanowiskiem archeologicznym



Elewacja frontowa. Widok od południa



Elewacja szczytowa. Widok od wschodu

4. Adres (ulica, nr posesji)

Bogusławiec Budzimskie

78-100 Kołobrzeg

Nr dz. 43/9

5. Przynależność administracyjna

województwo: zachodniopomorskie

powiat: kołobrzeski

gmina: Kołobrzeg

6. Formy ochrony

Uchwała Nr **XXXIII/289/2021**

z dnia 2021-11-05

w sprawie uchwalenia miejscowego planu zagospodarowania przestrzennego Gminy Kołobrzeg dla obrębów Sarbia, Drzonowo i Bogusławiec

Publikacja: Dz. Urz. Województwa Zachodniopomorskiego z 2022-01-17, poz. 266

8. Historia, opis i wartości

Dom założony na rzucie wydłużonego prostokąta, posadowiony kalenicowo do drogi na froncie działki siedliskowej. Budynek parterowy z mieszkalnym poddaszem, podwyższony o ściankę kolankową (szkieletową, odeskowaną), przykryty dachem naczółkowym. Budynek murowany z cegły ceramicznej, tynkowany. Elewacja frontowa czteroosiowa. Detal architektoniczny w postaci opasek okiennych oraz odcinkowych gzymsów nadokiennych. Dom posiada wartość historyczną.

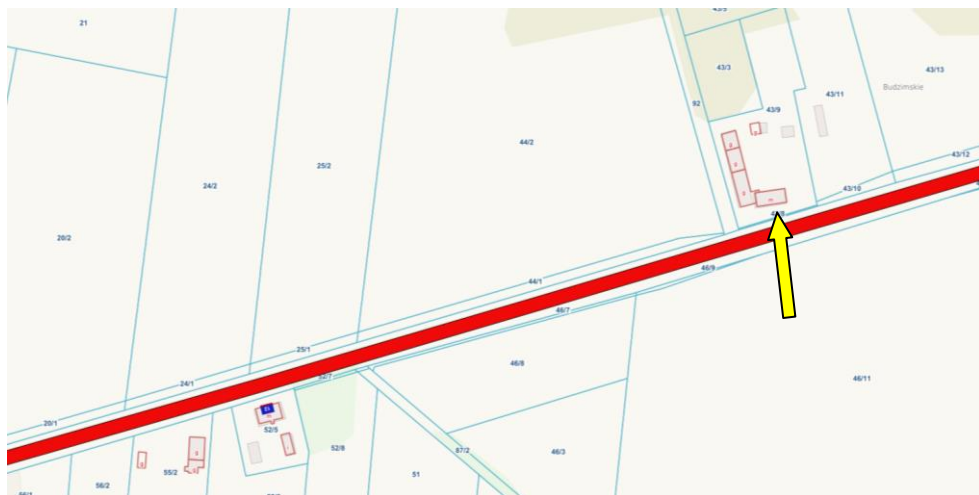

<https://kolobrzeg.e-mapa.net/>

9. Stan zachowania i postulaty dotyczące konserwacji

Stan zachowania:

dobry. Budynek zachował oryginalny detal architektoniczny oraz pierwotną bryłę i formę dachu.

Zalecenia i postulaty:

zaleca się remont deskowania oraz monitoring stanu zachowania i prowadzenie bieżących przeglądów oraz remontów.

Zagrożenia:

termomodernizacja.

10. Wykonanie karty

(autor, data i podpis)

Jacek Kuczowski
3 kwietnia 2023 r.

11. Zatwierdzenie karty

(podpis wojewódzkiego konserwatora zabytków)*

* dotyczy zabytków niewpisanych do rejestru zabytków i niewłączonych do wojewódzkiej ewidencji zabytków

**GEZ
49**

KARTA ADRESOWA ZABYTKU

3. Miejscowość

BOGUSŁAWIEC

1. Nazwa

BUDYNEK INWENTARSKO-WARSZTATOWY

2. Czas powstania

pocz. XX w.

7. Fotografia z opisem wskazującym orientację albo mapa z zaznaczonym stanowiskiem archeologicznym



Elewacja boczna. Widok od zachodu



Elewacja szczytowa. Widok od południa

4. Adres (ulica, nr posesji)

Bogusławiec br. nr

78-100 Kołobrzeg

Nr dz. 43/9

5. Przynależność administracyjna

województwo: zachodniopomorskie

powiat: kołobrzeski

gmina: Kołobrzeg

6. Formy ochrony

Uchwała Nr **XXXIII/289/2021**

z dnia 2021-11-05

w sprawie uchwalenia miejscowego planu zagospodarowania przestrzennego Gminy Kołobrzeg dla obrębów Sarbia, Drzonowo i Bogusławiec

Publikacja: Dz. Urz. Województwa Zachodniopomorskiego z 2022-01-17, poz. 266

8. Historia, opis i wartości

Budynek inwentarsko-warsztatowy założony na rzucie wydłużonego prostokąta posadowiony szczytem do drogi. Budynek parterowy z częściowo mieszkalnym poddaszem przykryty dachem dwuspadowym o niewielkim kącie nachylenia połaci. Budynek wymurowany z cegły ceramicznej, nietynkowany. Detal architektoniczny w postaci gzymsu między kondygnacyjnego. Budynek posiada wartość historyczną.



<https://kolobrzeg.e-mapa.net/>

9. Stan zachowania i postulaty dotyczące konserwacji

Stan zachowania:

dobry. Wymieniona stolarka okienna. Wymienione pokrycie dachu. Budynek zachował pierwotną bryłę i formę dachu.

Zalecenia i postulaty:

zaleca się monitoring stanu zachowania i prowadzenie bieżących przeglądów oraz remontów.

Zagrożenia:

termomodernizacja, zmiana funkcji.

10. Wykonanie karty

(autor, data i podpis)

Jacek Kuczowski
3 kwietnia 2023 r.

11. Zatwierdzenie karty

(podpis wojewódzkiego konserwatora zabytków)*

* dotyczy zabytków niewpisanych do rejestru zabytków i niewłączonych do wojewódzkiej ewidencji zabytków

**GEZ
50**

KARTA ADRESOWA ZABYTKU

3. Miejscowość

BOGUSŁAWIEC

1. Nazwa

TRAFOSTACJA

2. Czas powstania

I. 30. XX w.

7. Fotografia z opisem wskazującym orientację albo mapa z zaznaczonym stanowiskiem archeologicznym



Widok od północnego wschodu

4. Adres (ulica, nr posesji)

Bogusławiec br. nr

78-100 Kołobrzeg

Nr dz. 64

5. Przynależność administracyjna

województwo: zachodniopomorskie

powiat: kołobrzeski

gmina: Kołobrzeg

6. Formy ochrony

Uchwała Nr **XXXIII/289/2021**

z dnia 2021-11-05

w sprawie uchwalenia miejscowego planu zagospodarowania przestrzennego Gminy Kołobrzeg dla obrębów Sarbia, Drzonowo i Bogusławiec

Publikacja: Dz. Urz. Województwa Zachodniopomorskiego z 2022-01-17, poz. 266

8. Historia, opis i wartości

Trafostacja założona na rzucie kwadratu, posadowiona przy drodze. Budynek wzniesiony z cegły ceramicznej i otynkowany. Narożniki do ½ wysokości ozdobione ceglanymi lizenami. Trafostacja we formie czworobocznej wieży, przykryta daszkiem dwuspadowym. Trafostacja posiada wartość historyczną.

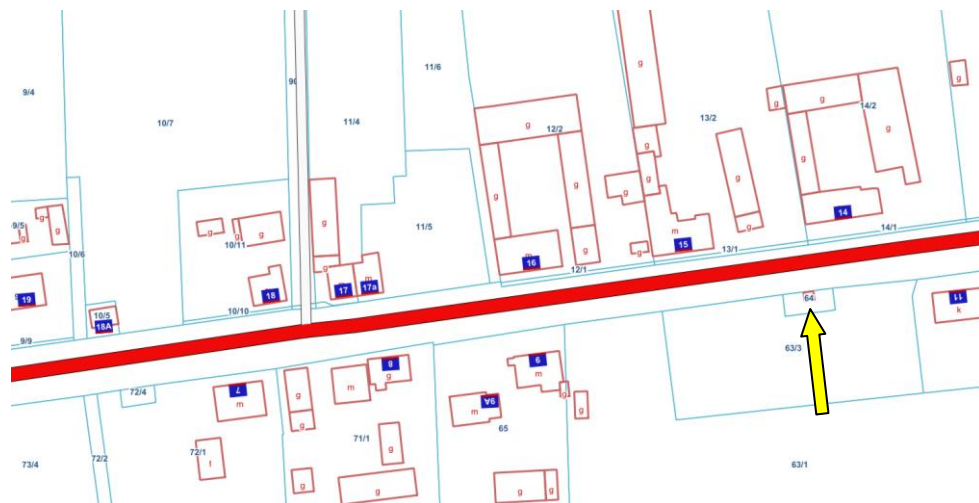

<https://kolobrzeg.e-mapa.net/>

9. Stan zachowania i postulaty dotyczące konserwacji

Stan zachowania:
dobry. Odspojone miejscowo tynki.

Zalecenia i postulaty:
zaleca się remont elewacji oraz monitoring stanu zachowania i prowadzenie bieżących przeglądów oraz remontów.

Zagrożenia:
brak.

10. Wykonanie karty

(autor, data i podpis)

Jacek Kuczowski
3 kwietnia 2023 r.

11. Zatwierdzenie karty

(podpis wojewódzkiego konserwatora zabytków)*

* dotyczy zabytków niewpisanych do rejestru zabytków i niewłączonych do wojewódzkiej ewidencji zabytków

**GEZ
51**

KARTA ADRESOWA ZABYTKU

3. Miejscowość

BUDZISTOWO

1. Nazwa

CMENTARZ EWANGELICKI I (śródpolny)

2. Czas powstania

poł. XIX w.

7. Fotografia z opisem wskazującym orientację albo mapa z zaznaczonym stanowiskiem archeologicznym



Widok ogólny od południowego wschodu



Element nagrobka



Teren cmentarza

4. Adres (ulica, nr posesji)

Budzistowo

ul. Kasztanowa

78-100 Kołobrzeg

Nr dz. 501/3

5. Przynależność administracyjna

województwo: zachodniopomorskie

powiat: kołobrzesci

gmina: Kołobrzeg

6. Formy ochrony

Wojewódzka Ewidencja Zabytków

strefa K ochrony konserwatorskiej

Uchwała Nr **L/336/10**

z dnia 2010-09-27

w sprawie zmiany miejscowego planu

zagospodarowania przestrzennego gminy

Kołobrzeg dla obrębu ewidencyjnego

Budzistowo. Publikacja: Dz. Urz.

Województwa Zachodniopomorskiego nr 114

z 2010-11-15, poz. 2104

8. Historia, opis i wartości

Nekropolia (obecnie nieczynna), została założona w połowie XIX wieku. Cmentarz był czynny do połowy XX wieku. Cmentarz o powierzchni 1,37 ha posiada regularny charakter rozplanowania, czytelne granice układu przestrzennego. Rozplanowanie kwater nieczytelne. Pochówki nieczytelne. Cmentarz posiada wartość historyczną.



<https://kolobrzeg.e-mapa.net/>

9. Stan zachowania i postulaty dotyczące konserwacji

Stan zachowania:

zły. Cmentarz zdewastowany. Brak bieżącej pielęgnacji doprowadził do rozrostu samosiewów. Przy granicy z działką nr 622 znajdują się elementy nagrobków.

Zalecenia i postulaty:

zaleca się usunięcie samosiewów, bieżące koszenie traw, sprzątnięcie śmieci, monitorowanie stanu fitosanitarnego drzew oraz dokonywanie cięć sanitarnych. Zaleca się przeniesienie odnalezionych nagrobków na teren cmentarza.

Zagrożenia:

dalsza dewastacja, dzikie wysypiska śmieci.

10. Wykonanie karty

(autor, data i podpis)

Jacek Kuczowski
7 kwietnia 2023 r.

11. Zatwierdzenie karty

(podpis wojewódzkiego konserwatora zabytków)*

* dotyczy zabytków niewpisanych do rejestru zabytków i niewłączonych do wojewódzkiej ewidencji zabytków

GEZ
52

KARTA ADRESOWA ZABYTKU

3. Miejscowość

BUDZISTOWO

1. Nazwa

CMENTARZ EWANGELICKI II (śródpolny)

2. Czas powstania

pocz. XX w.

7. Fotografia z opisem wskazującym orientację albo mapa z zaznaczonym stanowiskiem archeologicznym



Teren cmentarza



Widok ogólny od południowego wschodu

4. Adres (ulica, nr posesji)

Budzistowo

ul. Kasztanowa

78-100 Kołobrzeg

Nr dz. 6/79

5. Przynależność administracyjna

województwo: zachodniopomorskie

powiat: kołobrzeski

gmina: Kołobrzeg

6. Formy ochrony

Wojewódzka Ewidencja Zabytków

strefa K ochrony konserwatorskiej

Uchwała Nr **L/336/10**

z dnia 2010-09-27

w sprawie zmiany miejscowego planu zagospodarowania przestrzennego gminy Kołobrzeg dla obrębu ewidencyjnego Budzistowo. Publikacja: Dz. Urz.

Województwa Zachodniopomorskiego nr 114 z 2010-11-15, poz. 2104

8. Historia, opis i wartości

Nekropolia (obecnie nieczynna), została założona w początku XX w. Cmentarz był czynny do połowy XX w.

Cmentarz o powierzchni 1,18 ha posiada regularny charakter rozplanowania, czytelne granice układu przestrzennego. Rozplanowanie kwater nieczytelne. Pochówki nieczytelne. Cmentarz posiada wartość historyczną.



<https://kolobrzeg.e-mapa.net/>

9. Stan zachowania i postulaty dotyczące konserwacji

Stan zachowania:

zły. Cmentarz zdewastowany. Brak zachowanych nagrobków. Brak bieżącej pielęgnacji doprowadził do zdziczenia roślinności. Na terenie cmentarza dzikie wysypisko śmieci oraz liczne samosiewy.

Zalecenia i postulaty:

zaleca się usunięcie śmieci i samosiewów, bieżące koszenie traw, monitorowanie stanu fitosanitarnego drzew oraz dokonywanie cięć sanitarnych. Na terenie działki możliwe jest utworzenie małego parku.

Zagrożenia:

dzikie wysypisko śmieci, dewastacja.

10. Wykonanie karty

(autor, data i podpis)

Jacek Kuczowski
7 kwietnia 2023 r.

11. Zatwierdzenie karty

(podpis wojewódzkiego konserwatora zabytków)*

* dotyczy zabytków niewpisanych do rejestru zabytków i niewłączonych do wojewódzkiej ewidencji zabytków

**GEZ
53**

KARTA ADRESOWA ZABYTKU

3. Miejscowość

BUDZISTOWO

1. Nazwa

PARK DWORSKI

2. Czas powstania

kon. XIX w.

7. Fotografia z opisem wskazującym orientację albo mapa z zaznaczonym stanowiskiem archeologicznym

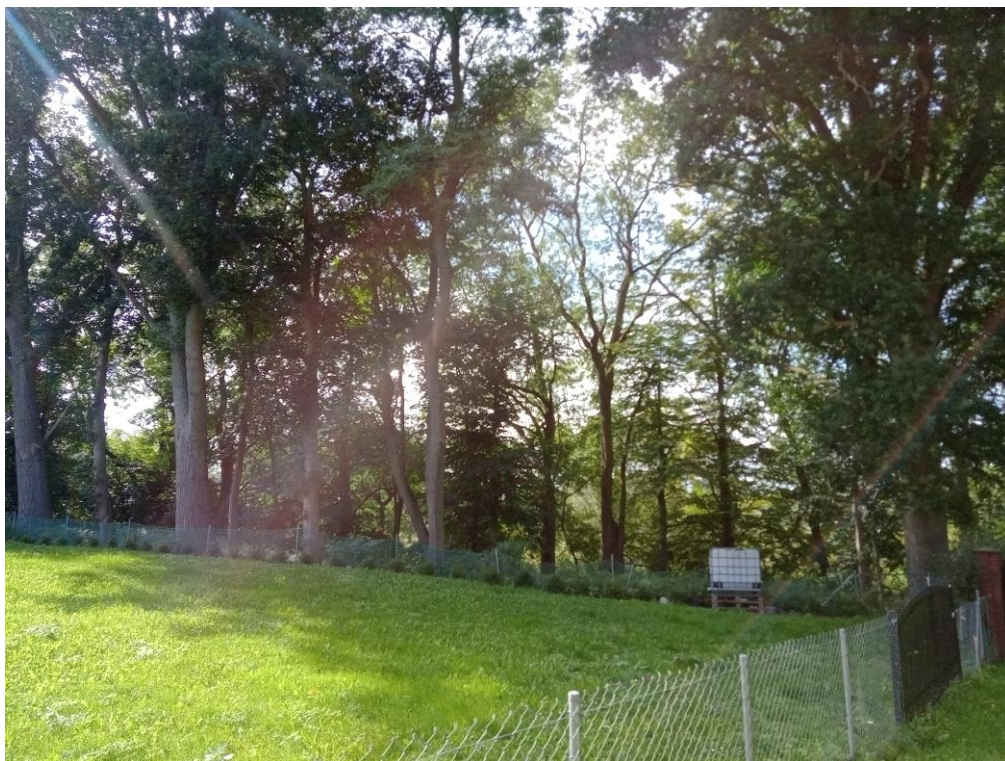

Widok ogólny od północnego wschodu

4. Adres (ulica, nr posesji)

Budzistowo

ul. Pałacowa 18

78-100 Kołobrzeg

Nr dz. 146, 163 – 168

5. Przynależność administracyjna

województwo: zachodniopomorskie

powiat: kołobrzeski

gmina: Kołobrzeg

6. Formy ochrony

Wojewódzka Ewidencja Zabytków

strefa B ochrony konserwatorskiej

Uchwała Nr **L/336/10**

z dnia 2010-09-27

w sprawie zmiany miejscowego planu zagospodarowania przestrzennego gminy Kołobrzeg dla obrębu ewidencyjnego Budzistowo. Publikacja: Dz. Urz. Województwa Zachodniopomorskiego nr 114 z 2010-11-15, poz. 2104

8. Historia, opis i wartości

Park podworski jest związany z pałacykiem „myśliwskim”. Założony został pod koniec XIX w. pierwotnie jako park naturalistyczny. Obecnie odznacza się dość swobodną kompozycją. Przeważa drzewostan liściasty. Park posiada wartość historyczną.

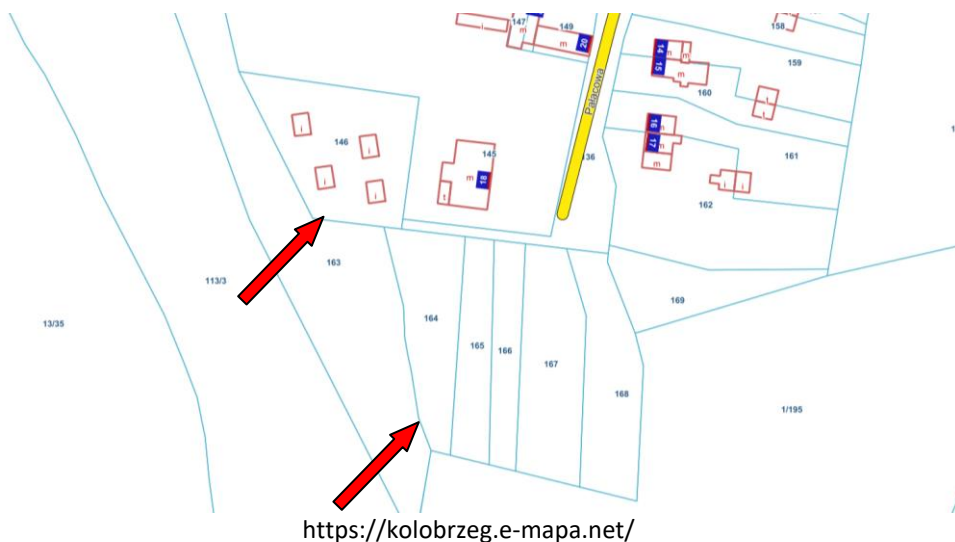

9. Stan zachowania i postulaty dotyczące konserwacji

Stan zachowania:
dobry.

Postulaty konserwatorskie:

Zaleca się usunięcie samosiewów, bieżące koszenie traw, monitorowanie stanu fitosanitarnego drzew oraz dokonywanie cięć sanitarnych. Nie zaleca się budowy obiektów rekreacyjnych (kempingów).

Zagrożenia:

przekształcenie działek na rekreację.

10. Wykonanie karty

(autor, data i podpis)

Jacek Kuczowski
7 kwietnia 2023 r.

11. Zatwierdzenie karty

(podpis wojewódzkiego konserwatora zabytków)*

* dotyczy zabytków niewpisanych do rejestru zabytków i niewłączonych do wojewódzkiej ewidencji zabytków

GEZ
54

KARTA ADRESOWA ZABYTKU

3. Miejscowość

BUDZISTOWO

1. Nazwa

PARK PRZYPAŁACOWY

2. Czas powstania

I. 70. XIX w. – 1. ćw. XX w.

7. Fotografia z opisem wskazującym orientację albo mapa z zaznaczonym stanowiskiem archeologicznym



Widok ogólny od południowego wschodu



Widok ogólny od południowego wschodu

4. Adres (ulica, nr posesji)

Budzistowo

ul. Pałacowa 34

78-100 Kołobrzeg

Nr dz. 119, 120/2

5. Przynależność administracyjna

województwo: zachodniopomorskie

powiat: kołobrzescki

gmina: Kołobrzeg

6. Formy ochrony

Wojewódzka Ewidencja Zabytków

strefa B ochrony konserwatorskiej

Uchwała Nr **L/336/10**

z dnia 2010-09-27

w sprawie zmiany miejscowego planu zagospodarowania przestrzennego gminy Kołobrzeg dla obrębu ewidencyjnego Budzistowo. Publikacja: Dz. Urz.

Województwa Zachodniopomorskiego nr 114 z 2010-11-15, poz. 2104

8. Historia, opis i wartości

Park o powierzchni ok. 1,2 ha. Stanowi naturalną otulinę historycznego założenia folwarczno-rezydencyjnego. Przeważa drzewostan liściasty i kulisa świerkowa. Park posiada wartość historyczną.



<https://kolobrzeg.e-mapa.net/>

9. Stan zachowania i postulaty dotyczące konserwacji

Stan zachowania:
dobry.

Postulaty konserwatorskie:
zaleca się usunięcie samosiewów, bieżące koszenie traw, monitorowanie stanu fitosanitarnego drzew oraz dokonywanie cięć sanitarnych.

Zagrożenia:
brak.

10. Wykonanie karty

(autor, data i podpis)

Jacek Kuczowski
7 kwietnia 2023 r.

11. Zatwierdzenie karty

(podpis wojewódzkiego konserwatora zabytków)*

* dotyczy zabytków niewpisanych do rejestru zabytków i niewłączonych do wojewódzkiej ewidencji zabytków

**GEZ
55**

KARTA ADRESOWA ZABYTKU

3. Miejscowość

BUDZISTOWO

1. Nazwa

STODOŁA FOLWARCZNA

2. Czas powstania

ok. 1880

7. Fotografia z opisem wskazującym orientację albo mapa z zaznaczonym stanowiskiem archeologicznym



Elewacja szczytowa i frontowa. Widok od południowego wschodu



Elewacja frontowa. Widok od wschodu

4. Adres (ulica, nr posesji)

Budzistowo

ul. Kołobrzeska 17

78-100 Kołobrzeg

Nr dz. 116

5. Przynależność administracyjna

województwo: zachodniopomorskie

powiat: kołobrzeski

gmina: Kołobrzeg

6. Formy ochrony

strefa ochrony konserwatorskiej

Uchwała Nr **L/336/10**

z dnia 2010-09-27

w sprawie zmiany miejscowego planu zagospodarowania przestrzennego gminy Kołobrzeg dla obrębu ewidencyjnego Budzistowo. Publikacja: Dz. Urz.

Województwa Zachodniopomorskiego nr 114 z 2010-11-15, poz. 2104

8. Historia, opis i wartości

Stodoła wzniesiona około 1880 roku. Budynek posadowiony kalenicowo do drogi głównej. Stodoła założona na planie wydłużonego prostokąta, wielokubaturowa, dwuprzjazdowa. Ściany murowane z cegły ceramicznej, nietynkowane na zewnątrz. Elewacje bez wtórnych przekształceń kompozycyjnych, zachowały pierwotny wystrój ceglanej elewacji w postaci lizen, blend i gzymsów. Budynek nakryty dachem dwuspadowym, kryty blachą. Budynek posiada wartość historyczną.



<https://kolobrzeg.e-mapa.net/>

9. Stan zachowania i postulaty dotyczące konserwacji

Stan zachowania:

dobry. Budynek zachował pierwotną bryłę i formę dachu oraz wystrój elewacji.

Zalecenia i postulaty:

zaleca się monitoring stanu zachowania oraz prowadzenie bieżących przeglądów i remontów. Zaleca się zachowanie kompozycji plastycznej elewacji.

Zagrożenia:

zmiana funkcji.

10. Wykonanie karty

(autor, data i podpis)

Jacek Kuczowski
12 kwietnia 2023 r.

11. Zatwierdzenie karty

(podpis wojewódzkiego konserwatora zabytków)*

* dotyczy zabytków niewpisanych do rejestru zabytków i niewłączonych do wojewódzkiej ewidencji zabytków

**GEZ
56**

KARTA ADRESOWA ZABYTKU

3. Miejscowość

BUDZISTOWO

1. Nazwa

KAPLICA P.W. ŚW. JANA CHRZCICIELA

2. Czas powstania

XIII w.

7. Fotografia z opisem wskazującym orientację albo mapa z zaznaczonym stanowiskiem archeologicznym



Widok od wschodu



Widok od południowego zachodu



<https://kolobrzeg.e-mapa.net/>

4. Adres (ulica, nr posesji)

Budzistowo

ul. Kołobrzeska 20

78-100 Kołobrzeg

Nr dz. 1/8

5. Przynależność administracyjna

województwo: zachodniopomorskie

powiat: kołobrzeski

gmina: Kołobrzeg

6. Formy ochrony

Rejestr Zabytków

A-1080 wpisany 22. 11. 1959 r.

strefa A ochrony konserwatorskiej

Uchwała Nr **L/336/10**

z dnia 2010-09-27

w sprawie zmiany miejscowego planu zagospodarowania przestrzennego gminy Kołobrzeg dla obrębu ewidencyjnego Budzistowo.

Publikacja: Dz. Urz. Województwa Zachodniopomorskiego nr 114 z 2010-11-15, poz. 2104

8. Historia, opis i wartości

Świątynia gotycka wzniesiona w 1222 roku lub w połowie XIII wieku lub około 1281, jednonawowa o wymiarach 8x5 m. Kościół na planie prostokąta z wyodrębnionym prezbiterium od wschodu zamkniętym trójbocznie. Ściany murowane z cegły ceramicznej nie tynkowane na zewnątrz, tynkowane wewnątrz. W wyniku reformacji i wojny trzydziestoletniej świątynia została zdewastowana, w związku z czym rozważano zburzenie kościoła. W 1670 roku świątynia została wyremontowana. Nadano wtedy oknom kształt prostokąta, a na mury nałożono cienki różowawy tynk. Podczas rosyjskiego oblężenia Kołobrzegu w 1760 roku, świątynia została uszkodzona. W 1776 roku wyremontowano kościół z funduszy mieszkańców okolicznych wiosek. Podczas oblężenia Kołobrzegu w 1807 roku kościół został uszkodzony.

Duże zmiany w wyglądzie kościoła są efektem odbudowy z 1824 roku. Podczas niej w elewacji zachodniej wybito nowe wejście, a w górnej części wzniesiono ryglową wieżyczkę krytą gontem. Portale boczne zamurowano, a całą świątynię pokryto kolejną warstwą tynku.

Kapitałny remont kościoła przeprowadzono w 1890 roku, wykonując nowy dach, w części nawowej wypruto po bokach dwa neogotyckie okna, naprawiono sklepienie absydy oraz wieżę, a także uzupełniono braki w otynkowaniu zaprawą cementową. Podczas walk w 1945 roku i Kołobrzeg, zostało zniszczone zwieńczenie wieży, oszklenia i częściowo ceglane zwieńczenie absydy.

W latach 60. i 80. XX wieku naprawiono wieżyczkę nieco zmieniając jej kształt w porównaniu z wcześniejszym, usunięto tynk z murów, położono drewniany strop, zbudowano empore. W roku 2000 położono nową ceramiczną dachówkę. W 2017 roku przeprowadzono konserwację elewacji wschodniej.

9. Stan zachowania i postulaty dotyczące konserwacji

Stan zachowania:

bardzo dobry. Ściany zewnętrzne bez ubytków cegieł, spoiny uzupełnione bez wypłukanych fragmentów. Ściany wewnętrzne tynkowane, bez zawilgoceń. Posadzka w stanie bardzo dobrym, zakonserwowana. Drewniana wieżyczka zakonserwowana, pokrycie szczelne. Więźba dachowa w stanie bardzo dobrym, pokrycie dachowe szczelne. Stolarka drzwiowa po konserwacji.

Zalecenia i postulaty:

zaleca się monitoring stanu zachowania i prowadzenie bieżących przeglądów oraz remontów.

Zagrożenia:

brak



http://westernpomerania.com.pl/clients/_western/_upload/foto/1169931852.jpg

10. Wykonanie karty

(autor, data i podpis)

Jacek Kuczowski
7 kwietnia 2023 r.

11. Zatwierdzenie karty

(podpis wojewódzkiego konserwatora zabytków)*

* dotyczy zabytków niewpisanych do rejestru zabytków i niewłączonych do wojewódzkiej ewidencji zabytków

**GEZ
57**

KARTA ADRESOWA ZABYTKU

3. Miejscowość

BUDZISTOWO

1. Nazwa

CMENTARZ PRZYKOŚCIELNY

2. Czas powstania

XIII w.

7. Fotografia z opisem wskazującym orientację albo mapa z zaznaczonym stanowiskiem archeologicznym



Widok ogólny od północnego wschodu

4. Adres (ulica, nr posesji)

Budzistowo

ul. Kołobrzeska

78-100 Kołobrzeg

Nr dz. 1/8

5. Przynależność administracyjna

województwo: zachodniopomorskie

powiat: kołobrzeski

gmina: Kołobrzeg

6. Formy ochrony

Rejestr Zabytków

A-1080 wpisany 22. 11. 1959 r.

strefa A ochrony konserwatorskiej

Uchwała Nr **L/336/10**

z dnia 2010-09-27

w sprawie zmiany miejscowego planu zagospodarowania przestrzennego gminy Kołobrzeg dla obrębu ewidencyjnego Budzistowo.

Publikacja: Dz. Urz. Województwa Zachodniopomorskiego nr 114 z 2010-11-15, poz. 2104

8. Historia, opis i wartości

Nekropolia (obecnie nieczynna), została założona prawdopodobnie w XIII w. przy średniowiecznym kościele p.w. św. Jana Chrzciciela. Cmentarz był czynny do początku XX w.

Cmentarz o powierzchni 0,20 ha posiada regularny charakter rozplanowania, czytelne granice układu przestrzennego. Rozplanowanie kwater nieczytelne. Pochówki nieczytelne. Obecnie teren nekropolii splantowany. Drzewostan składa się z 4 lip, 7 jesionów i 1 buka. Nekropolia posiada wartość kulturową i historyczną.



<https://kolobrzeg.e-mapa.net/>

9. Stan zachowania i postulaty dotyczące konserwacji

Stan zachowania:
dobry. Brak nagrobków.

Zalecenia i postulaty:
zaleca się bieżące koszenie traw, monitorowanie stanu fitosanitarnego drzew oraz dokonywanie cięć sanitarnych.

Zagrożenia:
brak.

10. Wykonanie karty
(autor, data i podpis)

Jacek Kuczkowski
7 kwietnia 2023 r.

11. Zatwierdzenie karty
(podpis wojewódzkiego konserwatora zabytków)*

* dotyczy zabytków niewpisanych do rejestru zabytków i niewłączonych do wojewódzkiej ewidencji zabytków

**GEZ
58**

KARTA ADRESOWA ZABYTKU

3. Miejscowość

BUDZISTOWO

1. Nazwa

PAŁACYK MYŚLIWSKI

2. Czas powstania

I. 70. XIX w.

7. Fotografia z opisem wskazującym orientację albo mapa z zaznaczonym stanowiskiem archeologicznym

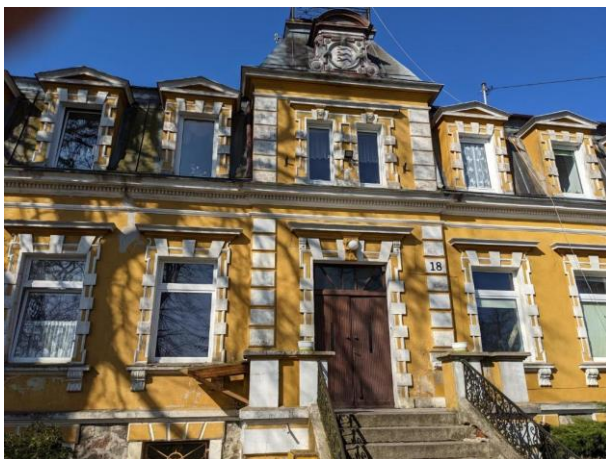

Elewacja frontowa. Widok od wschodu



Widok ogólny od północnego wschodu

4. Adres (ulica, nr posesji)

Budzistowo

ul. Pałacowa 18

78-100 Kołobrzeg

Nr dz. 145

5. Przynależność administracyjna

województwo: zachodniopomorskie

powiat: kołobrzegi

gmina: Kołobrzeg

6. Formy ochrony

Wojewódzka Ewidencja Zabytków

Strefa B ochrony konserwatorskiej

Uchwała Nr **L/336/10**

z dnia 2010-09-27

w sprawie zmiany miejscowego planu

zagospodarowania przestrzennego gminy

Kołobrzeg dla obrębu ewidencyjnego

Budzistowo. Publikacja: Dz. Urz.

Województwa Zachodniopomorskiego nr 114

z 2010-11-15, poz. 2104

8. Historia, opis i wartości

Pałac „myśliwski” zbudowano w latach 70. XIX w. dla rodziny Maager. Autorzy projektu i budowniczo wie nieznan. Budowla w stylu historyzmu – nurcie neomanierystycznym. W 1935 r. pałac przeszedł gruntowny remont. W okresie II wojny światowej w pałacu funkcjonował lazaret. Od 1949 roku był własnością Kombinatu PGR. W latach 90. XX w. pałac przeszedł w ręce prywatne.

Budynek na rzucie wydłużonego prostokąta z ryzalitem na osi w elewacji frontowej i tylnej, murowany z cegły ceramicznej otynkowany obustronnie. Pałac podpiwniczony, parterowy z mieszkalnym poddaszem, nakryty dachem mansardowym pokryty blachą (oryginalnie łupkiem). Nad ryzalitem belweder ozdobiony balustradą z kutego żelaza. Elewacja frontowa 7 osiowa, symetryczna z ryzalitem na osi, narożniki posiadają boniowania. Okna i lukarny posiadają manierystyczne obramienia. Gzymsy koronujący profilowany, gzymsy międzykondygnacyjne listwowe. Nad wejściem głównym znajduje się herb Maager-ów.

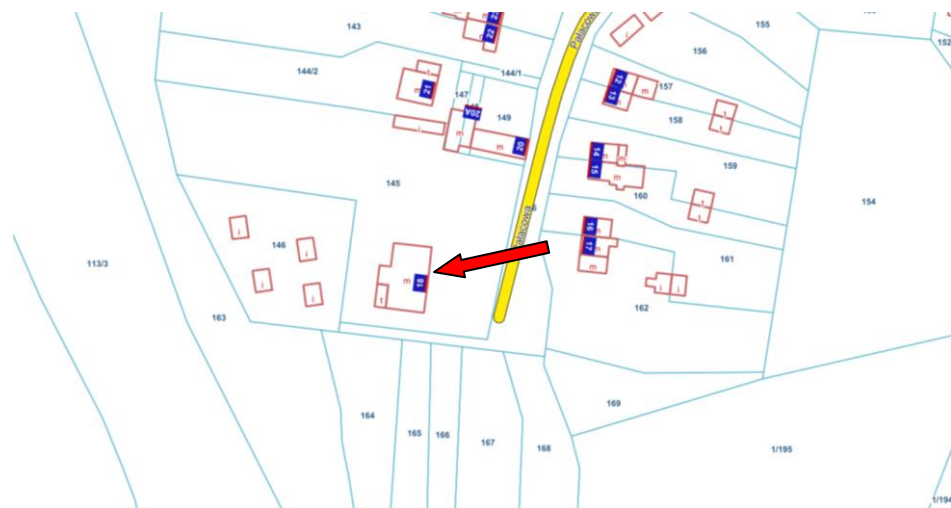

<https://kolobrzeg.e-mapa.net/>

9. Stan zachowania i postulaty dotyczące konserwacji

Stan zachowania:

bardzo dobry. Budynek zachował pierwotną bryłę i formę dachu.

Zalecenia i postulaty:

zaleca się monitoring stanu zachowania oraz prowadzenie bieżących przeglądów i remontów. Zaleca się przywrócenie okien o historycznych podziałach.

Zagrożenia:

zmiana układu funkcjonalnego wnętrza.

10. Wykonanie karty

(autor, data i podpis)

Jacek Kuczkowski
7 kwietnia 2023 r.

11. Zatwierdzenie karty

(podpis wojewódzkiego konserwatora zabytków)*

* dotyczy zabytków niewpisanych do rejestru zabytków i niewłączonych do wojewódzkiej ewidencji zabytków

**GEZ
59**

KARTA ADRESOWA ZABYTKU

3. Miejscowość

BUDZISTOWO

1. Nazwa

MAGAZYN FOLWARCZNY

2. Czas powstania

ok. 1880

7. Fotografia z opisem wskazującym orientację albo mapa z zaznaczonym stanowiskiem archeologicznym



Elewacja szczytowa. Widok od wschodu



Elewacja boczna. Widok od południowego zachodu

4. Adres (ulica, nr posesji)

Budzistowo

ul. Pałacowa 32 – 33

78-100 Kołobrzeg

Nr dz. 120/1, 120/2

5. Przynależność administracyjna

województwo: zachodniopomorskie

powiat: kołobrzeski

gmina: Kołobrzeg

6. Formy ochrony

Strefa B ochrony konserwatorskiej

Uchwała Nr **L/336/10**

z dnia 2010-09-27

w sprawie zmiany miejscowego planu zagospodarowania przestrzennego gminy Kołobrzeg dla obrębu ewidencyjnego Budzistowo. Publikacja: Dz. Urz.

Województwa Zachodniopomorskiego nr 114 z 2010-11-15, poz. 2104

8. Historia, opis i wartości

Magazyn pofolwarczny w zespole przy ul. Pałacowej wzniesiony około 1880 roku, stanowi cenny przykład historycznej zabudowy gospodarczej. Budynek posadowiony w głębi podwórza, założony na planie prostokąta, wielokubaturowy. Ściany wzniesione z cegły ceramicznej, nietynkowane na zewnątrz. Magazyn nakryty dachem dwuspadowym. Elewacje zachowały pierwotną kompozycją plastyczną (gzymsy między kondygnacyjne, podokapowe, ceglane lizeny, nadproża okienne przesklepione łukiem odcinkowym). Magazyn posiada wartość historyczną.



<https://kolobrzeg.e-mapa.net/>

9. Stan zachowania i postulaty dotyczące konserwacji

Stan zachowania:

dobry. Budynek zachował pierwotną bryłę i formę dachu.

Zalecenia i postulaty:

zaleca się monitoring stanu zachowania oraz prowadzenie bieżących przeglądów i remontów. Zaleca się zachowanie kompozycji plastycznej elewacji.

Zagrożenia:

zmiana funkcji.

10. Wykonanie karty

(autor, data i podpis)

Jacek Kuczowski
12 kwietnia 2023 r.

11. Zatwierdzenie karty

(podpis wojewódzkiego konserwatora zabytków)*

* dotyczy zabytków niewpisanych do rejestru zabytków i niewłączonych do wojewódzkiej ewidencji zabytków

**GEZ
60**

KARTA ADRESOWA ZABYTKU

3. Miejscowość

BUDZISTOWO

1. Nazwa

PAŁAC (ob. HOTEL)

2. Czas powstania

I. 70. XIX w.

7. Fotografia z opisem wskazującym orientację albo mapa z zaznaczonym stanowiskiem archeologicznym



Elewacja frontowa. Widok od wschodu

4. Adres (ulica, nr posesji)

Budzistowo

ul. Pałacowa 34

78-100 Kołobrzeg

Nr dz. 120/2

5. Przynależność administracyjna

województwo: zachodniopomorskie

powiat: kołobrzeski

gmina: Kołobrzeg

6. Formy ochrony

Wojewódzka Ewidencja Zabytków

Strefa B ochrony konserwatorskiej

Uchwała Nr **L/336/10**

z dnia 2010-09-27

w sprawie zmiany miejscowego planu zagospodarowania przestrzennego gminy Kołobrzeg dla obrębu ewidencyjnego Budzistowo. Publikacja: Dz. Urz. Województwa Zachodniopomorskiego nr 114 z 2010-11-15, poz. 2104

8. Historia, opis i wartości

Pałac w Budzistowie zbudowano w latach 70. XIX w. na zamówienie władz domeny kołobrzeskiej. Autorzy projektu i budowniczości nieznani. Budowla eklektyczna z elementami neogotyckimi i neorenesansowymi. Na przełomie wieków jako właściciel wymieniany jest Wilhelm von Münckow. Na początku XX w. pałac stał się własnością Rudolfa Damm`a, który na krótko traci go na rzecz Waltera de Grain`a. Po zakończeniu działań wojennych w marcu 1945 r., stał się siedzibą sowieckiego komendanta miasta Kołobrzeg. Następnie, od 1949 r. funkcjonowała tu dyrekcja Państwowego Gospodarstwa Rolnego. W latach 1971 – 1972 przeprowadzono remont wewnątrz. W latach 90. XX w. pałac przeszedł w ręce prywatne. Po przeprowadzeniu generalnego remontu w latach 1998-1999 obiekt zaadaptowano na hotel pod nazwą „Pałac Budzistowo”.

Pałac położony pomiędzy podwórzem gospodarczym a parkiem. Budynek na rzucie wydłużonego prostokąta z ryzalitem wejściowym na osi oraz dwoma pseudoryzalitami bocznymi. Budynek murowany z cegły ceramicznej, tynkowany, parterowy z użytkowym poddaszem, nakryty dachem dwuspadowym. Elewacja 11 osiowa, ozdobiona narożnym boniowaniem, szczykami nadokiennymi oraz gzymsami między kondygnacyjnymi. Pałac posiada wartość naukową, historyczną.



<https://kolobrzeg.e-mapa.net/>

9. Stan zachowania i postulaty dotyczące konserwacji

Stan zachowania:

bardzo dobry. Budynek zachował pierwotną bryłę i formę dachu.

Zalecenia i postulaty:

zaleca się monitoring stanu zachowania oraz prowadzenie bieżących przeglądów i remontów.

Zagrożenia:

brak.



Pałac I. 20/30. XX w. (źródło ilustracji: <https://kolberg-koerlin.de/ortsforschung/altstadt/>)

10. Wykonanie karty

(autor, data i podpis)

Jacek Kuczkowski
7 kwietnia 2023 r.

11. Zatwierdzenie karty

(podpis wojewódzkiego konserwatora zabytków)*

* dotyczy zabytków niewpisanych do rejestru zabytków i niewłączonych do wojewódzkiej ewidencji zabytków

**GEZ
61**

KARTA ADRESOWA ZABYTKU

3. Miejscowość

BUDZISTOWO

1. Nazwa
SZKOŁA (ob. DOM)

2. Czas powstania
I. 30. XX w.

7. Fotografia z opisem wskazującym orientację albo mapa z zaznaczonym stanowiskiem archeologicznym



Elewacja frontowa i szczytowa. Widok od północnego wschodu

4. Adres (ulica, nr posesji)

Budzistowo
ul. Stare Miasto 12-13
78-100 Kołobrzeg
Nr dz. 1/3

5. Przynależność administracyjna

województwo: zachodniopomorskie

powiat: kołobrzeski

gmina: Kołobrzeg

6. Formy ochrony

Uchwała Nr **L/336/10**
z dnia 2010-09-27
w sprawie zmiany miejscowego planu
zagospodarowania przestrzennego gminy
Kołobrzeg dla obrębu ewidencyjnego
Budzistowo. Publikacja: Dz. Urz.
Województwa Zachodniopomorskiego nr 114
z 2010-11-15, poz. 2104

8. Historia, opis i wartości

Budynek szkoły wzniesiony w latach 30. XX wieku. Założony na planie prostokąta, posadowiony kalenicowo do drogi głównej. Obiekt parterowy, murowany z cegły ceramicznej, otynkowany, nakryty wysokim dachem dwuspadowym z „wolim okiem”. Budynek posiada wartość historyczną.



<https://kolobrzeg.e-mapa.net/>

9. Stan zachowania i postulaty dotyczące konserwacji

Stan zachowania:

Średni. Zdewaloryzowana elewacja przez wtórne przybudówki, zmiana wielkości otworów okiennych w szczycie oraz przekształcenie „wolego oka” w wystawkę dachową.

Zalecenia i postulaty:

zaleca się niedokonywanie dalszych zmian w elewacjach budynku oraz przywrócenie „wolego oka”.

Zagrożenia:

przemurowywanie otworów okiennych i drzwiowych, termomodernizacja.

10. Wykonanie karty

(autor, data i podpis)

Jacek Kuczkowski
3 kwietnia 2023 r.

11. Zatwierdzenie karty

(podpis wojewódzkiego konserwatora zabytków)*

* dotyczy zabytków niewpisanych do rejestru zabytków i niewłączonych do wojewódzkiej ewidencji zabytków

**GEZ
62**

KARTA ADRESOWA ZABYTKU

3. Miejscowość

DRZONOWO

1. Nazwa

DOM

2. Czas powstania

3. ćw. XIX w. – 2. ćw. XX w.

7. Fotografia z opisem wskazującym orientację albo mapa z zaznaczonym stanowiskiem archeologicznym



Elewacja frontowa i szczytowa. Widok od wschodu

4. Adres (ulica, nr posesji)

Drzonowo 16

78-133 Drzonowo

Nr dz. 872

5. Przynależność administracyjna

województwo: zachodniopomorskie

powiat: kołobrzeski

gmina: Kołobrzeg

6. Formy ochrony

strefa B ochrony konserwatorskiej

strefa E ochrony ekspozycji

Uchwała Nr **XXXIII/289/2021**

z dnia 2021-11-05

w sprawie uchwalenia miejscowego planu zagospodarowania przestrzennego Gminy Kołobrzeg dla obrębów Sarbia, Drzonowo i Bogusławiec. Publikacja: Dz. Urz.

Województwa Zachodniopomorskiego z 2022-01-17, poz. 266

8. Historia, opis i wartości

Dom posadowiony założony na rzucie prostokąta, posadowiony kalenicowo do drogi na froncie działki siedliskowej. Budynek parterowy z mieszkalnym poddaszem, murowany i otynkowany; podwyższony o odeskowaną ściankę kolankową. Budynek przykryty dachem dwuspadowym o niewielkim kącie nachylenia połaci. Dom posiada wartość historyczną.



<https://kolobrzeg.e-mapa.net/>

9. Stan zachowania i postulaty dotyczące konserwacji

Stan zachowania:

dobry. Dom po remoncie. Zmienione wielkości i kształt otworów okiennych. Zmienione pokrycie dachu. Budynek zachował pierwotną bryłę i formę dachu.

Zalecenia i postulaty:

zaleca się monitoring stanu zachowania oraz prowadzenie bieżących przeglądów i remontów. Zaleca się zachowanie kompozycji plastycznej elewacji.

Zagrożenia:

termomodernizacja.

10. Wykonanie karty

(autor, data i podpis)

Jacek Kuczowski
7 kwietnia 2023 r.

11. Zatwierdzenie karty

(podpis wojewódzkiego konserwatora zabytków)*

* dotyczy zabytków niewpisanych do rejestru zabytków i niewłączonych do wojewódzkiej ewidencji zabytków

**GEZ
63**

KARTA ADRESOWA ZABYTKU

3. Miejscowość

DRZONOWO

1. Nazwa

DOM

2. Czas powstania

4. ćw. XIX w.

7. Fotografia z opisem wskazującym orientację albo mapa z zaznaczonym stanowiskiem archeologicznym



Elewacja frontowa. Widok od północnego wschodu

4. Adres (ulica, nr posesji)

Drzonowo 21

78-133 Drzonowo

Nr dz. 45/2

5. Przynależność administracyjna

województwo: zachodniopomorskie

powiat: kołobrzeski

gmina: Kołobrzeg

6. Formy ochrony

strefa B ochrony konserwatorskiej

strefa E ochrony ekspozycji

Uchwała Nr **XXXIII/289/2021**

z dnia 2021-11-05

w sprawie uchwalenia miejscowego planu zagospodarowania przestrzennego Gminy Kołobrzeg dla obrębów Sarbia, Drzonowo i Bogusławiec. Publikacja: Dz. Urz.

Województwa Zachodniopomorskiego z 2022-01-17, poz. 266

8. Historia, opis i wartości

Dom założony na rzucie prostokąta, posadowiony kalenicowo do drogi w głębi działki siedliskowej. Budynek parterowy z użytkowym poddaszem. Budynek murowany z cegły ceramicznej, otynkowany (pierwotnie dom został wzniesiony w konstrukcji szkieletowej), przykryty wysokim dachem dwuspadowym. Elewacja frontowa symetryczna, pięcioosiowa. Dom posiada wartość historyczną.



<https://kolobrzeg.e-mapa.net/>

9. Stan zachowania i postulaty dotyczące konserwacji

Stan zachowania:

dostateczny. Odspojone i łuszczące się tynki. Ugięta więźba dachowa. Budynek zachował pierwotną bryłę i formę dachu.

Zalecenia i postulaty:

zaleca się remont kapitalny oraz monitoring stanu zachowania oraz prowadzenie bieżących przeglądów i remontów.

Zagrożenia:

termomodernizacja, dewaloryzacja elewacji.

10. Wykonanie karty

(autor, data i podpis)

Jacek Kuczowski
7 kwietnia 2023 r.

11. Zatwierdzenie karty

(podpis wojewódzkiego konserwatora zabytków)*

* dotyczy zabytków niewpisanych do rejestru zabytków i niewłączonych do wojewódzkiej ewidencji zabytków

**GEZ
64**

KARTA ADRESOWA ZABYTKU

3. Miejscowość

DRZONOWO

1. Nazwa

BUDYNEK MIESZKALNO – INWENTARSKI

2. Czas powstania

1. ćw. XX w.

7. Fotografia z opisem wskazującym orientację albo mapa z zaznaczonym stanowiskiem archeologicznym



Widok ogólny od północnego wschodu

4. Adres (ulica, nr posesji)

Drzonowo 22

78-133 Drzonowo

Nr dz. 46/2

5. Przynależność administracyjna

województwo: zachodniopomorskie

powiat: kołobrzeski

gmina: Kołobrzeg

6. Formy ochrony

strefa B ochrony konserwatorskiej

strefa E ochrony ekspozycji

Uchwała Nr **XXXIII/289/2021**

z dnia 2021-11-05

w sprawie uchwalenia miejscowego planu zagospodarowania przestrzennego Gminy Kołobrzeg dla obrębów Sarbia, Drzonowo i Bogusławiec. Publikacja: Dz. Urz.

Województwa Zachodniopomorskiego z 2022-01-17, poz. 266

8. Historia, opis i wartości

Budynek mieszkalno-inwentarski założony na rzucie prostokąta, posadowiony szczytem do drogi wiejskiej; zamyka zachodni bok działki siedliskowej. Budynek parterowy z użytkowym poddaszem, wzniesiony z cegły ceramicznej (wtórnie malowany), przykryty dachem dwuspadowym. Budynek stanowi przykład obiektu wielofunkcyjnego, posiada wartość historyczną.



<https://kolobrzeg.e-mapa.net/>

9. Stan zachowania i postulaty dotyczące konserwacji

Stan zachowania:

dobry. Budynek zachował pierwotną bryłę i formę dachu.

Zalecenia i postulaty:

zaleca monitoring stanu zachowania i prowadzenie bieżących przeglądów oraz remontów. Zaleca się zachowanie ceglanych elewacji budynku.

Zagrożenia:

termomodernizacja.

10. Wykonanie karty

(autor, data i podpis)

Jacek Kuczowski
7 kwietnia 2023 r.

11. Zatwierdzenie karty

(podpis wojewódzkiego konserwatora zabytków)*

* dotyczy zabytków niewpisanych do rejestru zabytków i niewłączonych do wojewódzkiej ewidencji zabytków

**GEZ
65**

KARTA ADRESOWA ZABYTKU

3. Miejscowość

DRZONOWO

1. Nazwa

STODOŁA

2. Czas powstania

3. ćw. XIX w.

7. Fotografia z opisem wskazującym orientację albo mapa z zaznaczonym stanowiskiem archeologicznym



Elewacja od podwórza. Widok od zachodu

4. Adres (ulica, nr posesji)

Drzonowo 23

78-133 Drzonowo

Nr dz. 51/7

5. Przynależność administracyjna

województwo: zachodniopomorskie

powiat: kołobrzeski

gmina: Kołobrzeg

6. Formy ochrony

strefa B ochrony konserwatorskiej

strefa E ochrony ekspozycji

Uchwała Nr **XXXIII/289/2021**

z dnia 2021-11-05

w sprawie uchwalenia miejscowego planu zagospodarowania przestrzennego Gminy Kołobrzeg dla obrębów Sarbia, Drzonowo i Bogusławiec. Publikacja: Dz. Urz. Województwa Zachodniopomorskiego z 2022-01-17, poz. 266

8. Historia, opis i wartości

Stodoła założona na rzucie prostokąta posadowiona szczytem do głównej drogi. Budynek wzniesiony w konstrukcji szkieletowej i murowanej z cegły ceramicznej, przykryty wysokim dachem dwuspadowym. Stodoła to niewielki obiekt jednoklepkowy, wchodziła w skład niewielkiej zagrody średniorolnej. Stodoła posiada wartość historyczną.



<https://kolobrzeg.e-mapa.net/>

9. Stan zachowania i postulaty dotyczące konserwacji

Stan zachowania:
dobry. Budynek zachował pierwotną bryłę i formę dachu.

Zalecenia i postulaty:
zaleca się monitoring stanu zachowania oraz prowadzenie bieżących przeglądów i remontów.

Zagrożenia:
brak.

10. Wykonanie karty

(autor, data i podpis)

Jacek Kuczowski
7 kwietnia 2023 r.

11. Zatwierdzenie karty

(podpis wojewódzkiego konserwatora zabytków)*

* dotyczy zabytków niewpisanych do rejestru zabytków i niewłączonych do wojewódzkiej ewidencji zabytków

**GEZ
66**

KARTA ADRESOWA ZABYTKU

3. Miejscowość

DRZONOWO

1. Nazwa

DOM

2. Czas powstania

pocz. XX w.

7. Fotografia z opisem wskazującym orientację albo mapa z zaznaczonym stanowiskiem archeologicznym



Elewacja frontowa. Widok od południowego zachodu

4. Adres (ulica, nr posesji)

Drzonowo 25

78-133 Drzonowo

Nr dz. 18/1

5. Przynależność administracyjna

województwo: zachodniopomorskie

powiat: kołobrzeski

gmina: Kołobrzeg

6. Formy ochrony

strefa B ochrony konserwatorskiej

strefa E ochrony ekspozycji

Uchwała Nr **XXXIII/289/2021**

z dnia 2021-11-05

w sprawie uchwalenia miejscowego planu zagospodarowania przestrzennego Gminy Kołobrzeg dla obrębów Sarbia, Drzonowo i Bogusławiec. Publikacja: Dz. Urz. Województwa Zachodniopomorskiego z 2022-01-17, poz. 266

8. Historia, opis i wartości

Dom posadowiony kalenicowo do drogi w głębi działki siedliskowej w obrębie historycznej zagrody średniorolnej. Budynek na rzucie prostokąta, murowany z cegły ceramicznej, otynkowany, parterowy podwyższony o ściankę kolankową. Elewacja 6 osiowa o asymetrycznej kompozycji z 2 osiową wystawką nad wejściem głównym. Dom nakryty wysokim dachem dwuspadowym. Wystawka nakryta osobnym dachem dwuspadowym. Elewacja z bogatym detalem architektonicznym: opaski okienne, drzwiowe, gzyms podokapowy, nad oknami tympanony. Dom posiada wartość historyczną i artystyczną.



<https://kolobrzeg.e-mapa.net/>

9. Stan zachowania i postulaty dotyczące konserwacji

Stan zachowania:

średni. Łuszczące i odpadające tynki zewnętrzne.

Zalecenia i postulaty:

zaleca się remont elewacji i przegląd szczelności pokrycia dachu oraz remont drzwi głównych. Zaleca się zachowanie kompozycji plastycznej elewacji (detal architektoniczny). Zaleca się remont systemu odprowadzania wody deszczowej

Zagrożenia:

termomodernizacja, zmiana wielości otworów okiennych.

10. Wykonanie karty

(autor, data i podpis)

Jacek Kuczkowski
7 kwietnia 2023 r.

11. Zatwierdzenie karty

(podpis wojewódzkiego konserwatora zabytków)*

* dotyczy zabytków niewpisanych do rejestru zabytków i niewłączonych do wojewódzkiej ewidencji zabytków

**GEZ
67**

KARTA ADRESOWA ZABYTKU

3. Miejscowość

DRZONOWO

1. Nazwa

DOM

2. Czas powstania

4. ćw. XIX w. – 2. poł. XX w.

7. Fotografia z opisem wskazującym orientację albo mapa z zaznaczonym stanowiskiem archeologicznym



Elewacja frontowa i szczytowa. Widok od południa

4. Adres (ulica, nr posesji)

Drzonowo 29

78-133 Drzonowo

Nr dz. 14

5. Przynależność administracyjna

województwo: zachodniopomorskie

powiat: kołobrzeski

gmina: Kołobrzeg

6. Formy ochrony

strefa B ochrony konserwatorskiej

strefa E ochrony ekspozycji

Uchwała Nr **XXXIII/289/2021**

z dnia 2021-11-05

w sprawie uchwalenia miejscowego planu zagospodarowania przestrzennego Gminy Kołobrzeg dla obrębów Sarbia, Drzonowo i Bogusławiec. Publikacja: Dz. Urz. Województwa Zachodniopomorskiego z 2022-01-17, poz. 266

8. Historia, opis i wartości

Dom posadowiony kalenicowo do drogi, na froncie działki siedliskowej. Budynek na planie prostokąta, parterowy, podwyższony o ściankę kolankową. Szczyty budynku w konstrukcji szkieletowej w partii poddasza odeskowane. Ściany długie murowane z cegły ceramicznej otynkowane. Elewacja 5 osiowa o symetrycznej kompozycji z wejściem głównym na osi środkowej. Okna i drzwi obramione delikatnymi opaskami. Budynek nakryty stosunkowo płaskim dachem dwuspadowym. Dom posiada wartość historyczną i artystyczną.

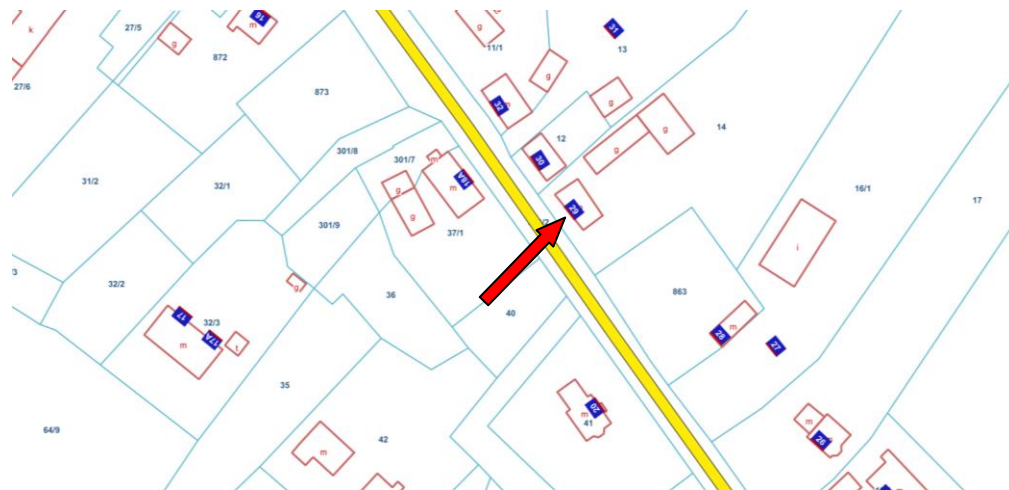

<https://kolobrzeg.e-mapa.net/>

9. Stan zachowania i postulaty dotyczące konserwacji

Stan zachowania:

bardzo dobry. Po kapitalnym remoncie. Zachowany detal oraz historyczne wielkości otworów okiennych i drzwiowego.

Zalecenia i postulaty:

zaleca się bieżące monitorowanie stanu zachowania oraz bieżące przeglądy i remonty.

Zagrożenia:

brak.

10. Wykonanie karty

(autor, data i podpis)

Jacek Kuczowski
12 kwietnia 2023 r.

11. Zatwierdzenie karty

(podpis wojewódzkiego konserwatora zabytków)*

* dotyczy zabytków niewpisanych do rejestru zabytków i niewłączonych do wojewódzkiej ewidencji zabytków

**GEZ
68**

KARTA ADRESOWA ZABYTKU

3. Miejscowość

DRZONOWO

1. Nazwa

DOM

2. Czas powstania

I. 20. XX w.

7. Fotografia z opisem wskazującym orientację albo mapa z zaznaczonym stanowiskiem archeologicznym



Widok ogólny od południowego zachodu

4. Adres (ulica, nr posesji)

Drzonowo 30

78-133 Drzonowo

Nr dz. 12

5. Przynależność administracyjna

województwo: zachodniopomorskie

powiat: kołobrzeski

gmina: Kołobrzeg

6. Formy ochrony

strefa B ochrony konserwatorskiej

strefa E ochrony ekspozycji

Uchwała Nr **XXXIII/289/2021**

z dnia 2021-11-05

w sprawie uchwalenia miejscowego planu zagospodarowania przestrzennego Gminy Kołobrzeg dla obrębów Sarbia, Drzonowo i Bogusławiec. Publikacja: Dz. Urz. Województwa Zachodniopomorskiego z 2022-01-17, poz. 266

8. Historia, opis i wartości

Dom założony na rzucie prostokąta, posadowiony kalenicowo do drogi na froncie działki siedliskowej. Budynek wzniesiony z cegły ceramicznej, tynkowany. Budynek parterowy z mieszkalnym poddaszem nakryty wysokim dachem. Elewacja frontowa symetryczna, pięcioosiowa. Dom posiada wartość historyczną.



<https://kolobrzeg.e-mapa.net/>

9. Stan zachowania i postulaty dotyczące konserwacji

Stan zachowania:

dobry. Zdewaloryzowana elewacja przez termomodernizację (utracony detal). Budynek zachował pierwotną bryłę i formę dachu.

Zalecenia i postulaty:

zaleca się monitoring stanu zachowania i prowadzenie bieżących przeglądów oraz remontów.

Zagrożenia:

brak.

10. Wykonanie karty

(autor, data i podpis)

Jacek Kuczkowski
12 kwietnia 2023 r.

11. Zatwierdzenie karty

(podpis wojewódzkiego konserwatora zabytków)*

* dotyczy zabytków niewpisanych do rejestru zabytków i niewłączonych do wojewódzkiej ewidencji zabytków

**GEZ
69**

KARTA ADRESOWA ZABYTKU

3. Miejscowość

DRZONOWO

1. Nazwa

DOM

2. Czas powstania

1. ćw. XX w.

7. Fotografia z opisem wskazującym orientację albo mapa z zaznaczonym stanowiskiem archeologicznym



Elewacja frontowa. Widok od południowego zachodu

4. Adres (ulica, nr posesji)

Drzonowo 32

78-133 Drzonowo

Nr dz. 11/1

5. Przynależność administracyjna

województwo: zachodniopomorskie

powiat: kołobrzeski

gmina: Kołobrzeg

6. Formy ochrony

strefa B ochrony konserwatorskiej

strefa E ochrony ekspozycji

Uchwała Nr **XXXIII/289/2021**

z dnia 2021-11-05

w sprawie uchwalenia miejscowego planu zagospodarowania przestrzennego Gminy Kołobrzeg dla obrębów Sarbia, Drzonowo i Bogusławiec. Publikacja: Dz. Urz. Województwa Zachodniopomorskiego z 2022-01-17, poz. 266

8. Historia, opis i wartości

Dom założony na rzucie prostokąta posadowiony kalenicowo do drogi na froncie działki siedliskowej. Budynek parterowy z mieszkalnym poddaszem, przykryty wysokim dachem dwuspadowym z czteroosiową facjatą. Dom murowany z cegły ceramicznej, tynkowany. Elewacja frontowa asymetryczna sześciosiowa. Dom posiada wartość historyczną.



<https://kolobrzeg.e-mapa.net/>

9. Stan zachowania i postulaty dotyczące konserwacji

Stan zachowania:

dobry. Wymieniona stolarka okienna z zachowaniem kształtu i wielkości otworów. Budynek zachował pierwotną bryłę i formę dachu.

Zalecenia i postulaty:

zaleca się monitoring stanu zachowania i prowadzenie bieżących przeglądów oraz remontów.

Zagrożenia:

termomodernizacja, zmiana wielości otworów okiennych.

10. Wykonanie karty

(autor, data i podpis)

Jacek Kuczowski
12 kwietnia 2023 r.

11. Zatwierdzenie karty

(podpis wojewódzkiego konserwatora zabytków)*

* dotyczy zabytków niewpisanych do rejestru zabytków i niewłączonych do wojewódzkiej ewidencji zabytków

GEZ 70	KARTA ADRESOWA ZABYTKU		3. Miejscowość DRZONOWO
1. Nazwa DOM		2. Czas powstania 3. ćw. XIX w. – 2. ćw. XX w.	4. Adres (ulica, nr posesji) Drzonowo 33 78-133 Drzonowo Nr dz. 8/1
7. Fotografia z opisem wskazującym orientację albo mapa z zaznaczonym stanowiskiem archeologicznym  <p data-bbox="273 1137 853 1163">Elewacja frontowa. Widok od południowego zachodu</p>			5. Przynależność administracyjna województwo: zachodniopomorskie powiat: kołobrzeski gmina: Kołobrzeg
			6. Formy ochrony strefa B ochrony konserwatorskiej strefa E ochrony ekspozycji Uchwała Nr XXXIII/289/2021 z dnia 2021-11-05 w sprawie uchwalenia miejscowego planu zagospodarowania przestrzennego Gminy Kołobrzeg dla obrębów Sarbia, Drzonowo i Bogusławiec. Publikacja: Dz. Urz. Województwa Zachodniopomorskiego z 2022-01-17, poz. 266

8. Historia, opis i wartości

Dom założony na rzucie wydłużonego prostokąta, posadowiony kalenicowo do drogi w głębi działki siedliskowej. Budynek parterowy z użytkowym poddaszem, murowany z cegły ceramicznej (pierwotnie dom o konstrukcji szkieletowej), tynkowany, przykryty dachem naczółkowym. Elewacja frontowa niesymetryczna, sześciosiowa. Detal architektoniczny w postaci opasek okiennych i drzwiowych. Dom posiada wartość historyczną, jest cennym przykładem historycznej zabudowy wsi.



<https://kolobrzeg.e-mapa.net/>

9. Stan zachowania i postulaty dotyczące konserwacji

Stan zachowania:

dostateczny. Łuszczące się tynki, ubytki dachówek. Budynek zachował pierwotną bryłę i formę dachu.

Zalecenia i postulaty:

zaleca się remont kapitalny oraz monitoring stanu zachowania i prowadzenie bieżących przeglądów oraz remontów.

Zagrożenia:

dewaloryzacja elewacji, termomodernizacja.

10. Wykonanie karty

(autor, data i podpis)

Jacek Kuczowski
12 kwietnia 2023 r.

11. Zatwierdzenie karty

(podpis wojewódzkiego konserwatora zabytków)*

* dotyczy zabytków niewpisanych do rejestru zabytków i niewłączonych do wojewódzkiej ewidencji zabytków

**GEZ
71**

KARTA ADRESOWA ZABYTKU

3. Miejscowość

DRZONOWO

1. Nazwa

DOM

2. Czas powstania

poł. XIX w. – 2. ćw. XX w.

7. Fotografia z opisem wskazującym orientację albo mapa z zaznaczonym stanowiskiem archeologicznym



Elewacja szczytowa. Widok od wschodu



Elewacja frontowa. Widok od południa

4. Adres (ulica, nr posesji)

Drzonowo 47

78-133 Drzonowo

Nr dz. 443

5. Przynależność administracyjna

województwo: zachodniopomorskie

powiat: kołobrzeski

gmina: Kołobrzeg

6. Formy ochrony

strefa B ochrony konserwatorskiej

strefa E ochrony ekspozycji

Uchwała Nr **XXXIII/289/2021**

z dnia 2021-11-05

w sprawie uchwalenia miejscowego planu zagospodarowania przestrzennego Gminy Kołobrzeg dla obrębów Sarbia, Drzonowo i Bogusławiec. Publikacja: Dz. Urz. Województwa Zachodniopomorskiego z 2022-01-17, poz. 266

8. Historia, opis i wartości

Dom założony na rzucie wydłużonego prostokąta, posadowiony szczytem do drogi. Pierwotnie był to budynek w całości o konstrukcji szkieletowej. Obecnie częściowo przemurowany, (ściana frontowa z cegły). Budynek parterowy, nakryty wysokim dachem dwuspadowym. Elewacja siedmioosiowa o asymetrycznej kompozycji. Zachowany skromny detal architektoniczny w postaci opasek okiennych i drzwiowych, z częściowo historyczną stolarką. Pozostałe elewacje z widoczną konstrukcją szkieletową (2 poziomy rygli), pola wypełnienia tynkowane i bielone. Dom stanowi cenny przykład reliktywnej zabudowy chłopskiej, o wysokich walorach naukowych, kulturowych i historycznych.



<https://kolobrzeg.e-mapa.net/>

9. Stan zachowania i postulaty dotyczące konserwacji

Stan zachowania:

dostateczny. Korozja drewnianych elementów konstrukcji, łuszczące się tynki wypełnień, miejscami zapadnięta więźba dachowa. Budynek zachował pierwotną bryłę i formę dachu.

Zalecenia i postulaty:

zaleca się przeprowadzenie remontu dachu (szczytu) oraz ścian.

Zagrożenia:

termomodernizacja, wymiana stolarek okiennych (zmiana wielkości otworów).

10. Wykonanie karty

(autor, data i podpis)

Jacek Kuczowski
12 kwietnia 2023 r.

11. Zatwierdzenie karty

(podpis wojewódzkiego konserwatora zabytków)*

* dotyczy zabytków niewpisanych do rejestru zabytków i niewłączonych do wojewódzkiej ewidencji zabytków

**GEZ
72**

KARTA ADRESOWA ZABYTKU

3. Miejscowość

DRZONOWO

1. Nazwa

**BUDYNKI INWENTARSKO – MAGAZYNOWE W ZESPOLE
FOLWARCZNYM**

2. Czas powstania

4. ćw. XIX w.

7. Fotografia z opisem wskazującym orientację albo mapa z zaznaczonym stanowiskiem archeologicznym



Obora. Widok od północnego zachodu



Spichlerz. Widok od północnego wschodu

4. Adres (ulica, nr posesji)

Drzonowo 50

78-133 Drzonowo

Nr dz. 379/19

5. Przynależność administracyjna

województwo: zachodniopomorskie

powiat: kołobrzeski

gmina: Kołobrzeg

6. Formy ochrony

strefa B ochrony konserwatorskiej

strefa E ochrony ekspozycji

Uchwała Nr **XXXIII/289/2021**

z dnia 2021-11-05

w sprawie uchwalenia miejscowego planu zagospodarowania przestrzennego Gminy Kołobrzeg dla obrębów Sarbia, Drzonowo i Bogusławiec. Publikacja: Dz. Urz.

Województwa Zachodniopomorskiego z 2022-01-17, poz. 266

**GEZ
73**

KARTA ADRESOWA ZABYTKU

3. Miejscowość

DRZONOWO

1. Nazwa

DWÓR

2. Czas powstania

kon. XVIII w., XIX w., XX w.

7. Fotografia z opisem wskazującym orientację albo mapa z zaznaczonym stanowiskiem archeologicznym



Elewacja frontowa. Widok od wschodu

4. Adres (ulica, nr posesji)

Drzonowo 50

78-133 Drzonowo

Nr dz. 379/19

5. Przynależność administracyjna

województwo: zachodniopomorskie

powiat: kołobrzeski

gmina: Kołobrzeg

6. Formy ochrony

Wojewódzka Ewidencja Zabytków

strefa B ochrony konserwatorskiej

strefa E ochrony ekspozycji

Uchwała Nr **XXXIII/289/2021**

z dnia 2021-11-05

w sprawie uchwalenia miejscowego planu zagospodarowania przestrzennego Gminy Kołobrzeg dla obrębów Sarbia, Drzonowo i Bogustawiec. Publikacja: Dz. Urz. Województwa Zachodniopomorskiego z 2022-01-17, poz. 266

8. Historia, opis i wartości

Dwór wzniesiony został prawdopodobnie w 2. połowie XVIII w. dla rodziny von Schnell. W 2. połowie XIX w. właścicielem dworu został Ferdynand Petersen, a na początku XX w. właścicielką dworu została Anna Reinhard. Po II wojnie światowej właścicielem dworu wraz z zespołem folwarcznym zostało Państwo. W 1955 r. właścicielem został Kombinat Państwowych Gospodarstw Rolnych w Drzonowie. W 1992 r. obiekt przejęła Agencja Własności Rolnej Skarbu Państwa.

Dwór założony na rzucie wydłużonego prostokąta, posadowiony w głębi podwórza gospodarczego. Obiekt parterowy z frontową wystawką i gankiem na osi środkowej. Obiekt murowany z cegły ceramicznej, otynkowany, przykryty wysokim dachem dwuspadowym (pierwotnie naczółkowym); wystawka przykryta osobnym dachem dwuspadowym; ganek przykryty daszkiem trójpołaciowym. Elewacja frontowa, symetryczna, jedenastoosiowa. Detal architektoniczny w postaci opasek okiennych i ceramicznych (glazurowanych) parapetów podokiennych. Dwór jest cennym przykładem rezydencji ziemiańskiej. Dwór posiada wartość historyczną.

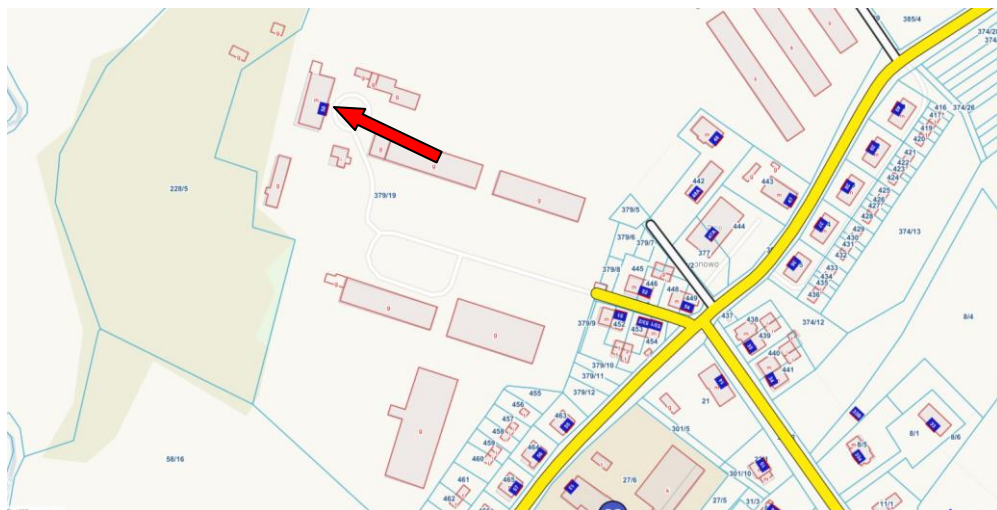

<https://kolobrzeg.e-mapa.net/>

9. Stan zachowania i postulaty dotyczące konserwacji

Stan zachowania:

dobry. Wymienione pokrycie dachu. Budynek zachował pierwotną bryłę i formę dachu.

Zalecenia i postulaty:

zaleca monitoring stanu zachowania i prowadzenie bieżących przeglądów oraz remontów.

Zagrożenia:

brak.

10. Wykonanie karty

(autor, data i podpis)

Jacek Kuczkowski
7 kwietnia 2023 r.

11. Zatwierdzenie karty

(podpis wojewódzkiego konserwatora zabytków)*

* dotyczy zabytków niewpisanych do rejestru zabytków i niewłączonych do wojewódzkiej ewidencji zabytków

**GEZ
74**

KARTA ADRESOWA ZABYTKU

3. Miejscowość

DRZONOWO

1. Nazwa

OWCZARNIA I STODOŁA W ZESPOLE FOLWARCZNYM

2. Czas powstania

XIX/XX w.

7. Fotografia z opisem wskazującym orientację albo mapa z zaznaczonym stanowiskiem archeologicznym



Owczarnia



Stodoła

4. Adres (ulica, nr posesji)

Drzonowo 50

78-133 Drzonowo

Nr dz. 379/19

5. Przynależność administracyjna

województwo: zachodniopomorskie

powiat: kołobrzeski

gmina: Kołobrzeg

6. Formy ochrony

strefa B ochrony konserwatorskiej

strefa E ochrony ekspozycji

Uchwała Nr **XXXIII/289/2021**

z dnia 2021-11-05

w sprawie uchwalenia miejscowego planu zagospodarowania przestrzennego Gminy Kołobrzeg dla obrębów Sarbia, Drzonowo i Bogusławiec. Publikacja: Dz. Urz. Województwa Zachodniopomorskiego z 2022-01-17, poz. 266

8. Historia, opis i wartości

Owczarnia założona na rzucie wydłużonego prostokąta. Budynek parterowy podwyższony o wysoka ściankę kolankową z składowym poddaszem. Budynek murowany z cegły ceramicznej, tynkowany, przykryty dachem dwuspadowym o niewielkim kacie nachylenia połaci.

Stodola założona na rzucie wydłużonego prostokąta. Obiekt wielokubaturowy, murowany z cegły ceramicznej, tynkowany, przykryty dachem dwuspadowym.

Obiekty posiadają wartość historyczną.

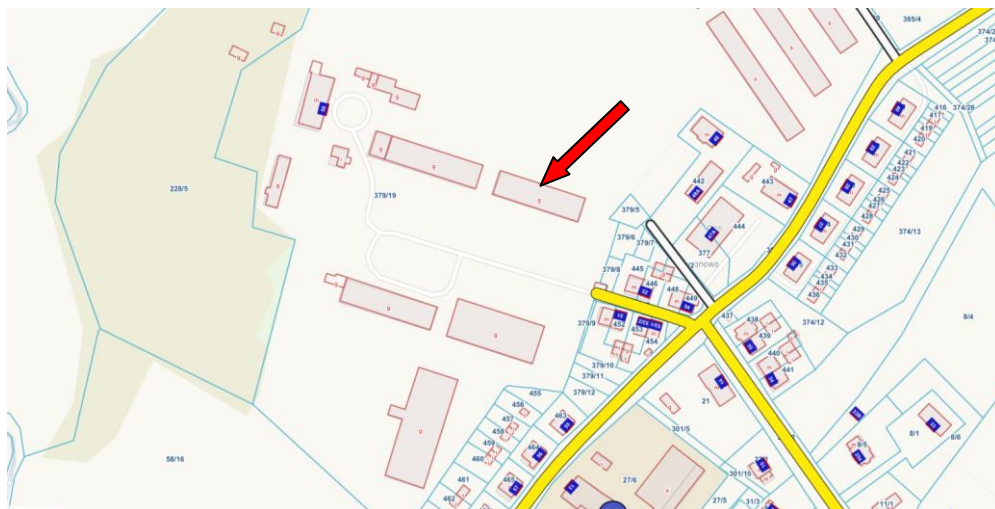

<https://kolobrzeg.e-mapa.net/>

9. Stan zachowania i postulaty dotyczące konserwacji

Stan zachowania:
dobry. Budynki zachowały pierwotną bryłę i formę dachu.

Zalecenia i postulaty:
zaleca monitoring stanu zachowania i prowadzenie bieżących przeglądów oraz remontów.

Zagrożenia:
brak.

10. Wykonanie karty (autor, data i podpis)

Jacek Kuczkowski
7 kwietnia 2023 r.

11. Zatwierdzenie karty (podpis wojewódzkiego konserwatora zabytków)*

* dotyczy zabytków niewpisanych do rejestru zabytków i niewłączonych do wojewódzkiej ewidencji zabytków

**GEZ
75**

KARTA ADRESOWA ZABYTKU

3. Miejscowość

DRZONOWO

1. Nazwa

STODOŁA W ZESPOLE FOLWARCZNYM

2. Czas powstania

pocz. XX w.

7. Fotografia z opisem wskazującym orientację albo mapa z zaznaczonym stanowiskiem archeologicznym



Widok ogólny od północnego wschodu

4. Adres (ulica, nr posesji)

Drzonowo 50

78-133 Drzonowo

Nr dz. 379/19

5. Przynależność administracyjna

województwo: zachodniopomorskie

powiat: kołobrzeski

gmina: Kołobrzeg

6. Formy ochrony

strefa B ochrony konserwatorskiej

strefa E ochrony ekspozycji

Uchwała Nr **XXXIII/289/2021**

z dnia 2021-11-05

w sprawie uchwalenia miejscowego planu zagospodarowania przestrzennego Gminy Kołobrzeg dla obrębów Sarbia, Drzonowo i Bogusławiec. Publikacja: Dz. Urz. Województwa Zachodniopomorskiego z 2022-01-17, poz. 266

8. Historia, opis i wartości

Stodoła założona na rzucie wydłużonego prostokąta z wtórnie dobudowanymi aneksami, jednotraktowy, dziewięcioprzęsłowy. Budynek wzniesiony z cegły ceramicznej, nietynkowany, przykryty dachem dwuspadowym; aneksy tynkowane, przykryte dachami jednospadowymi. Stodoła posiada wartość historyczną.



<https://kolobrzeg.e-mapa.net/>

9. Stan zachowania i postulaty dotyczące konserwacji

Stan zachowania: dostateczny. Destrukcja poszycia (papy) i deskowania dachu. Miejscami dach posiada dziury. Budynek zachował pierwotną bryłę i formę dachu.

Zalecenia i postulaty: zaleca się remont dachu oraz monitoring stanu zachowania i prowadzenie bieżących przeglądów oraz remontów. Zaleca się zachowanie ceglanych elewacji budynku.

Zagrożenia: degradacja.

10. Wykonanie karty
(autor, data i podpis)

Jacek Kuczowski
7 kwietnia 2023 r.

11. Zatwierdzenie karty
(podpis wojewódzkiego konserwatora zabytków)*

* dotyczy zabytków niewpisanych do rejestru zabytków i niewłączonych do wojewódzkiej ewidencji zabytków

**GEZ
76**

KARTA ADRESOWA ZABYTKU

3. Miejscowość

DRZONOWO

1. Nazwa

TRAFO W ZESPOLE FOLWARCZNYM

2. Czas powstania

4. ćw. XIX w.

7. Fotografia z opisem wskazującym orientację albo mapa z zaznaczonym stanowiskiem archeologicznym



Widok ogólny od południowego zachodu

4. Adres (ulica, nr posesji)

Drzonowo 50

78-133 Drzonowo

Nr dz. 379/19

5. Przynależność administracyjna

województwo: zachodniopomorskie

powiat: kołobrzeski

gmina: Kołobrzeg

6. Formy ochrony

strefa B ochrony konserwatorskiej

strefa E ochrony ekspozycji

Uchwała Nr **XXXIII/289/2021**

z dnia 2021-11-05

w sprawie uchwalenia miejscowego planu zagospodarowania przestrzennego Gminy Kołobrzeg dla obrębów Sarbia, Drzonowo i Bogusławiec. Publikacja: Dz. Urz. Województwa Zachodniopomorskiego z 2022-01-17, poz. 266

8. Historia, opis i wartości

Budynek mieszczący trafostację wzniesiony ok. 1920 r. (po 1945 r. zamieniony gołębnik i magazyn). Znajduje się w bezpośrednim sąsiedztwie dworu. Korpus główny założony na rzucie zbliżonym do kwadratu ma formę dwukondygnacyjnej wieży przykrytej dachem dwuspadowym. Flankują go z dwóch stron parterowe garaże i magazyny przykryte dachami dwuspadowymi o niewielkim kącie nachylenia połaci. Obiekty wzniesione zostały z cegły ceramicznej, otynkowane. Budynek posiada wartość historyczną.

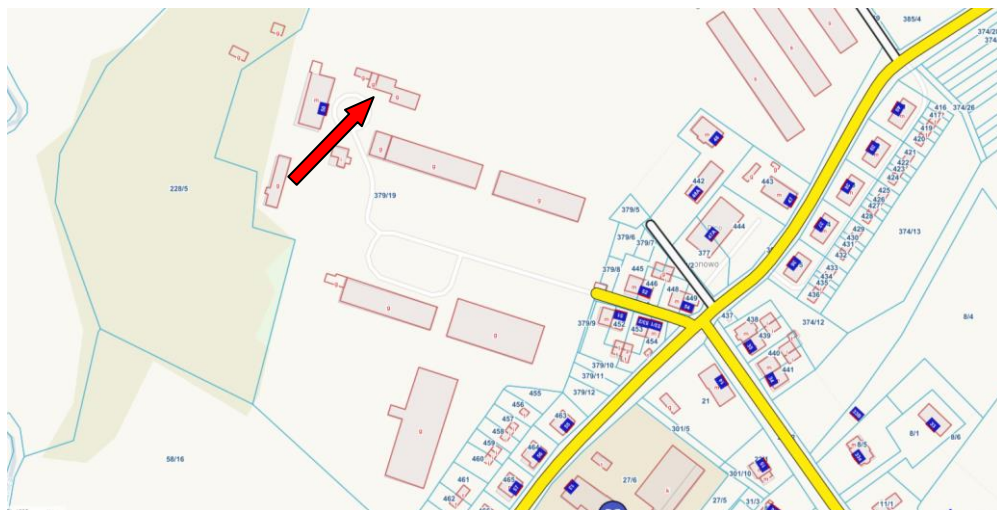

<https://kolobrzeg.e-mapa.net/>

9. Stan zachowania i postulaty dotyczące konserwacji

Stan zachowania:

dobry. Obiekty po remoncie elewacji. Budynek zachował pierwotną bryłę i formę dachu.

Zalecenia i postulaty:

zaleca monitoring stanu zachowania i prowadzenie bieżących przeglądów oraz remontów.

Zagrożenia:

brak.

10. Wykonanie karty

(autor, data i podpis)

Jacek Kuczowski
7 kwietnia 2023 r.

11. Zatwierdzenie karty

(podpis wojewódzkiego konserwatora zabytków)*

* dotyczy zabytków niewpisanych do rejestru zabytków i niewłączonych do wojewódzkiej ewidencji zabytków

**GEZ
77**

KARTA ADRESOWA ZABYTKU

3. Miejscowość

DRZONOWO

1. Nazwa

PARK DWORSKI

2. Czas powstania

2 poł. XIX w.

7. Fotografia z opisem wskazującym orientację albo mapa z zaznaczonym stanowiskiem archeologicznym



Widok ogólny od południowego wschodu

4. Adres (ulica, nr posesji)

Drzonowo

78-133 Drzonowo

Nr dz. 228/5

5. Przynależność administracyjna

województwo: zachodniopomorskie

powiat: kołobrzeski

gmina: Kołobrzeg

6. Formy ochrony

Rejestr zabytków 973 wpis 24. 01. 1978

strefa A ochrony konserwatorskiej

strefa E ochrony ekspozycji

strefa K ochrony krajobrazu

Uchwała Nr **XXXIII/289/2021**

z dnia 2021-11-05

w sprawie uchwalenia miejscowego planu

zagospodarowania przestrzennego Gminy Kołobrzeg

dla obrębów Sarbia, Drzonowo i Bogusławiec.

Publikacja: Dz. Urz. Województwa

Zachodniopomorskiego z 2022-01-17, poz. 266

8. Historia, opis i wartości

Park o powierzchni ok. 4,20 ha stanowi naturalną otulinę historycznego założenia folwarczno-rezydencyjnego. Park założono w 2. połowie XIX w. Rozciąga się na zachód od zabudowań dziedzica folwarcznego. Park posiada cechy ogrodu romantycznego. Najprawdopodobniej założenie było przeznaczone tylko dla rodziny właścicieli majątku. W składzie gatunkowym przeważa drzewostan liściasty (jesiony). Park posiada wartość historyczną.

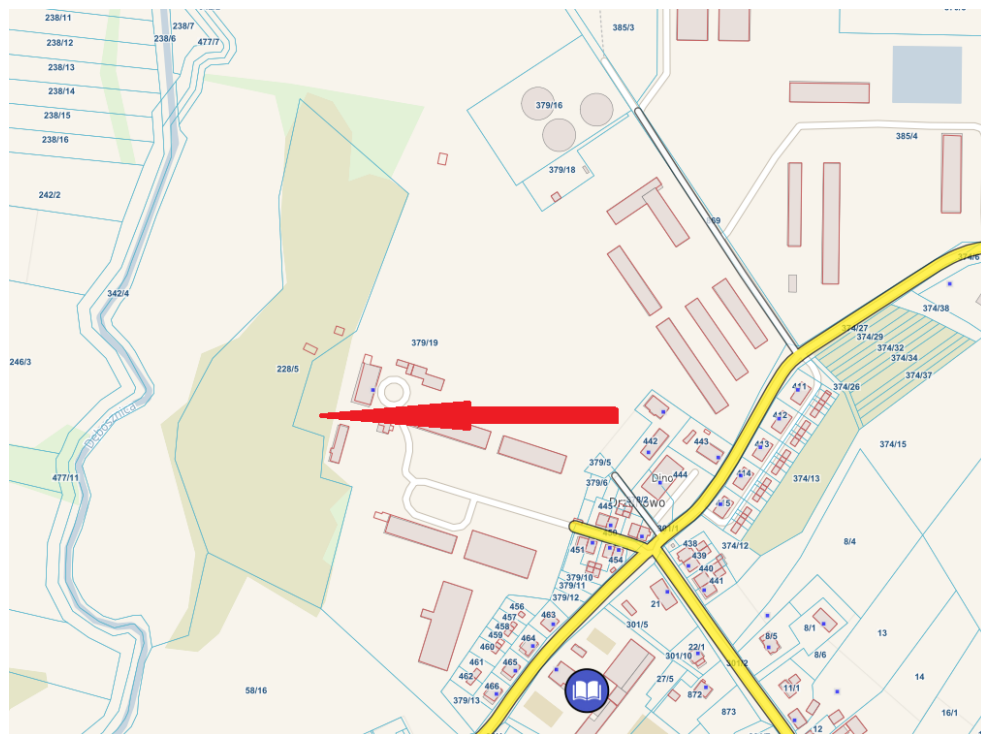

<https://kolobrzeg.e-mapa.net/>

9. Stan zachowania i postulaty dotyczące konserwacji

Stan zachowania:
dostateczny.

Postulaty konserwatorskie:
zaleca się usunięcie samosiewów, bieżące koszenie traw, monitorowanie stanu fitosanitarnego drzew oraz dokonywanie cięć sanitarnych.

Zagrożenia:
brak.

10. Wykonanie karty (autor, data i podpis)

Jacek Kuczkowski
7 kwietnia 2023 r.

11. Zatwierdzenie karty (podpis wojewódzkiego konserwatora zabytków)*

* dotyczy zabytków niewpisanych do rejestru zabytków i niewłączonych do wojewódzkiej ewidencji zabytków

GEZ 78	KARTA ADRESOWA ZABYTKU		3. Miejscowość DRZONOWO
1. Nazwa TRAFOSTACJA		2. Czas powstania I. 20. XX w.	4. Adres (ulica, nr posesji) Drzonowo 78-133 Drzonowo Nr dz. 437
7. Fotografia z opisem wskazującym orientację albo mapa z zaznaczonym stanowiskiem archeologicznym  <p data-bbox="551 1291 996 1318">Widok ogólny od południowego zachodu</p>			5. Przynależność administracyjna województwo: zachodniopomorskie powiat: kołobrzeski gmina: Kołobrzeg
			6. Formy ochrony strefa B ochrony konserwatorskiej strefa E ochrony ekspozycji Uchwała Nr XXXIII/289/2021 z dnia 2021-11-05 w sprawie uchwalenia miejscowego planu zagospodarowania przestrzennego Gminy Kołobrzeg dla obrębów Sarbia, Drzonowo i Bogusławiec. Publikacja: Dz. Urz. Województwa Zachodniopomorskiego z 2022-01-17, poz. 266

8. Historia, opis i wartości

Trafostacja wzniesiona w latach 20. XX wieku. Obiekt na planie kwadratu, murowany z cegły ceramicznej o prostopadłościenną bryłę, nakryty daszkiem namiotowym. Elewacje tynkowane z ceglanyymi lizenami w narożnikach.



<https://kolobrzeg.e-mapa.net/>

9. Stan zachowania i postulaty dotyczące konserwacji

Stan zachowania:

Dobry. Budynek zachował pierwotną bryłę i formę dachu.

Zalecenia i postulaty:

zaleca się monitoring stanu zachowania i prowadzenie bieżących przeglądów oraz remontów.

Zagrożenia:

brak.

10. Wykonanie karty

(autor, data i podpis)

Jacek Kuczkowski
7 kwietnia 2023 r.

11. Zatwierdzenie karty

(podpis wojewódzkiego konserwatora zabytków)*

* dotyczy zabytków niewpisanych do rejestru zabytków i niewłączonych do wojewódzkiej ewidencji zabytków

8. Historia, opis i wartości

Po raz pierwszy Drzonowo wymieniane jest w dokumentach związanych z nadaniami kościelnymi z 7 marca 1276 roku, co poświadcza biskup kamieński Herman von Gleichen. Wieś od początku związana jest z kapitułą kołobrzeską. Od 1315 roku właścicielami zachodniej części wsi był ród Manteuffłów. Pozostała część wsi nadal płaciła dziesięcinę kołobrzeskiej kapitule. Od początku XIV wieku widoczna jest ekspansja Manteuffłów w Drzonowie, do których w XVI wieku należała już cała wieś. Po 1534 roku, a więc uznaniu protestantyzmu za oficjalne wyznanie w Księstwie Zachodniopomorskim, następuje sekularyzacja dóbr biskupich i ujednoczenie władzy. Według rejestru podatkowego z 1666 roku wynika, że właścicielem Drzonowa jest kanclerz Lorenz Christoff von Somnitz, któremu wieś została sprzedana. Po śmierci Fredricha von Somnitz w 1740 roku, miejscowość stała się własnością jego jedyne go syna Matthiasa Döring von Somnitz. Następnie, wieś przechodzi na rzecz pruskiego komisarza wojennego Paula Granza, zgodnie z ugodą zawartą 18 marca 1748 roku.

Drzonowo jest wsią o przekształconym układzie ruralistycznym. Czytelne pozostaje pierwotne założenie ulicowo-placowe, które obejmuje historyczną wieś chłopską, rozplanowane na osi NW-SE. Strefą „B” objęty jest również obszar założenia folwarcznego, stanowiącego dodatkowy komponent kompozycji przestrzennej wsi.

9. Stan zachowania i postulaty dotyczące konserwacji

Stan zachowania:
dobry.

Zalecenia i postulaty:
zaleca się nie dzielenie działek w strefie B ochrony konserwatorskiej i wprowadzanie nowej zabudowy.

Zagrożenia:
ubytki zabudowy.

10. Wykonanie karty

(autor, data i podpis)

Jacek Kuczkowski
7 kwietnia 2023 r.

11. Zatwierdzenie karty

(podpis wojewódzkiego konserwatora zabytków)*

* dotyczy zabytków niewpisanych do rejestru zabytków i niewłączonych do wojewódzkiej ewidencji zabytków